

tmmob

Lijneya Koordînasyona Bajêr a Amedê

SÛR

ŞIRNEX

GEVER

HEZEX

CIZÎR

NISÊBÎN

SILOPYA

2015-2016

NÛSAFA BAJARÊN HILWEŞANDÎ

n a v e r o k

02-05

PÊŞKEŞE -Yê ku bîranînên wê yê zaroktî li bajarek tunebin ew li wî bajarê zilmê dikin

BAJARÊN HILWEŞIYAN

06-16

Şirnex/CIZÎR

17-22

Şirnex/HEZEX

23-37

Mardin/ NISÊBÎN

38-43

Şirnex/SILOPYA

44-71

Diyarbakır / SÛR

72-79

Şirnex /NAVEND

80-87

Hakkari/GEVER

88-89

KOÇBERÎ

tmmob

TMMOB Lijneya Koordînasyona Bajêr a Amedê

PÊŞKÊŞE

“Min xewnerêşk dîtin; lê we ew anîn serê min ...” Kafka

Yê ku bîranînên wê yê zaroktî li bajarek tunebin ew li wî bajarê zilmê dikin...

Bajar bi pêşketina xwe ya giştî û civakî ya ku di pêvajoya dîrokî de dijîn û bi awayekî hevterîb bi pêkhatina wargeh û bîrê tîn pênasekirin. Van diyardeyan kirine ku nîrxên hevpar nasnameya bajaran pêk bînin û wan bi pêş bixin. Bi gotineke din, nasnameya bajêr xweserbûna bajêr bixwe ye.

Bajar bi rengdayîna civakê ya çandî ya wargeh û bajêran ji hev tîn cudakirin. Bi vî awayî bajar dibin xwediyê nasnameyên cuda.

Geşedanên ku di pêvajoyên civakî û dîrokî de bi demê re derdikevin holê, rengên xwe didin avahiyên û wargehan û bîreke dîrokî ava dikin. Ev bîra bajêr a ku derdikeve holê di mijarên wek wargeh, bikaranîna zanînê, ligel geşedanên civakî di kîjan pêvajoyan re derbas bûye, şopeke çawa li pey xwe hiştiye û di afirandina bîra civakî ya serdemê de xwediyê roleke girîng e.

Bajar hem qadên afirandina bîra hevpar a wargehê ne, hem jî rengê têkiliyên civakî yên fîzîkî didin der.

Lê divê neyê jibîrkirin ku bi jiholêrakirina şopên fîzîkî yên li erdnîgariyekê, ne pêkan e ku serpêhatiyên li wê erdnîgariyê bîn veşartin. Lewra hebûna rewşa erdnîgarî bixwe jî her tim wek palîşt û şahida tiştên ku hatine jiyîn dimîne. Di dîrokê de gelek mînakên vê yekê hene. Bi taybetî jî bajarên ku bi êrîşên Moxolan hatine hilweşandin hîna jî di bîra mirovahiyê de ne. Tiştên ku hukimdarê Moxolan, Hulagû kirine hîna jî di bîra civakên Îran, Iraq, Qafqasya û Anatolyayê de ne. Ji van mînakên hemûyan jî mirov fam dike ku bîra civakî ligel wargehan bîreke hîn kûrtir ava dike.

Wek ku tê zanîn, di dawiya sala 2015'an û destpêka 2016'an de li bajarên herêmê şerên bajaran çêbûn û li bajarên me hilweşandinên girîng pêk hatin. Lê hilweşîn ji aliyekî bi tenê ve nebû. Ango, li gelek bajaran ku li gor rewşê hêz bihata bikaranîn, dibû ku hilweşîn di asteke hîn kêmtir de pêk bihata. Lê, dewletê li van bajaran rêya hilweşandina giştî hilbijart û hilweşînên pir mezin pêk anîn. Armanca hilweşandinên ku piştî pevçûnan bi destê dewletê bixwe pêk hatin ew bû ku bîra ku me li jor behsa wê kir ji holê rake.

Wek Lijneya Koordînasiyona Bajêr a Amedê ya TMMOB'ê, me li jîneyên destnîşankirina zirar û ziyanan ava kirin. Me wek rêxistineke pîşeyî, wek berpirsiyariya xwe ya ehlaqî û dîrokî xebatên qadê kirin û di encama van xebatan de asta rastîna hilweşandinan derket holê. Gava ku me xebatên qadê dimeşandin, ligel endamên xwe, en rastî astengiyên gelekî girîng jî hatin. Carinan têketina me ya van bajaran hat qedexekirin. Carinan em hatin binçavkirin, carinan jî hêzên ewlehiyê em derxistin derveyî van bajaran. Ango, em bi astengiyên pir girîng re rû bi rû man.

Me bi vê nûsafa ku amade kir, xwest ku di çarçoveya nûsafên destnîşankirina zîyan û ziraran de agahiyên pêbawer û dahûrandineke teknîkî bi raya giştî re parve bikin û palpiştên hiqûqî yêrên hilweşandinê deynin holê.

Hukûmatê ragêşiya ku piştî pêvajoyên hilweşandinê li herêma bûbû serdest wek derfet bi kar anî û polîtîkayên rantê kirin meriyetê. Wek ku tê zanîn li Şîrnex/NAVEND, Şîrnex/CIZÎR, Şîrnex/SILOPYA, Şîrnex/HEZEX, Mêrdîn/NISÊBÎN, Colemêrg/GEVER û navçeya

SÛRê ya Amedê ya ku hîna jî qedexeya derketina derve lê didome ev polîtîka hatin sepandin, bi hezaran xanî hatin rûxandin û gelek kesan jiyana xwe ji dest dan. Ev encam bi awayekî hûrgilî di nûsafa me de hatine vegotin. Dîsa li Amed/FARQÎN, Mêrdîn/DÊRIK, Mêrdîn/KERBORAN û Mûş/GIMGIMê di encama pevçûnên ku bi awayekî demkî çêbûn de zîrar û zîyan ji aliyê rêveberiyên xweçihî yêrên serdemê ve hatin saffîkirin û ji ber ku li tevahiya bajêr hilweşîn pêk nehatibû, di vê nûsafê de cih negirtine.

Ji ber ku ji aliyê çawanîyê ve hilweşandinên li van bajaran ji hev cuda bûn, gava ku nûsaf hat amadekirin, li gor bajaran tespîtên cuda hatin kirin. Wek mînak; li Sûrê navenda Şîrnexê û Nisêbînê hema bibêje nîvê bajaran hatiye rûxandin, lê li Geverê hinek tax hatine rûxandin û li hinek taxan jî avahiyan heta astekê zîrar dîtine. Li 6 (şeş) taxên navçeya Sûrê ya ku pevçûn lê pêk hat, piştî hilweşandinê hîna jî bi awayekî fîlî qedexe didome. Dîsa ligel ku taxên Elî Paşa û Lale Beyê pevçûn pêk nehatibûn jî, di çarçoveya veguherandina bajaran de tax bi tevahî hatine hilweşandin û tîketina gel bi awayekî fîlî hatiye qedexekirin.

Di pêvajoya pevçûnên bajaran de, bajar bi tevahî hatine rûxandin. Tê dîtin ku armanc ne tenê tune kirina wargehan e, bi kaşkirina bi erdê ve ya miriyên aliyekî, teşhîkirina laşên tazî û ji ber nebûna derfetên definandina miriyan, di sarincan de veşartina cenazeyan; xwestin ku travmayekê bi gel bidin jiyîn û bi vê yekê civakê bi çewisînin.

Di tevahiya vê pêvajoya ku hat jiyîn de, tiştê ku me dît ew bû ku armanc tune kirina bîra civakî û nasnameya bajaran bû. Xwestin bi destwerdana fîzîkî bîra bajaran tune bikin. Ligel vê yekê jî, ji bo ku ranta bajêr bi dest bixin, hewleke pir zêde hat nîşandan. Ev hişmendiya ku rantxurî tê de serdest e, ligel ku li navçeya Sûrê avahiyan dîrokî hatibûn destnîşankirin jî, qaşo bi çewtî, hatin hilweşandin, xwe nîşan dide. Ji ber vê yekê, wisa difikirin ku dê bêyî şert û merc ev wargeh bikaribin bîra tune kirin, bê stendin û firotin, dest biguherînin û ji nû ve bîra avakirin. Dîsa gotina serokwezîrê serdemê ya 'em ê Sûrê bikin Toledo' gotineke ji ber xwe ve nebû. Ya rast, bi vê gotinê xwest bibêje ku dê mîrata çandî jî para xwe ji vê hilweşandinê bigire û bibe çavkaniya rantxuriyê. Veguherîna bajarî bi tenê ne hilweşandin û avakirin e. Tîştê ku li vir dixwazin bikin, tune kirina bîra civakî ye. Bi van hilweşînan yêrên ku gundên wan hatibûn şewitandin û bi darê zorê hatibûn koçberkirin û li bajaran bi cih bûbûn, xwestin ku şopên bîra ku ji gundên wan ên hatibûn şewitandin mabûn jî tune bikin.

Ne tenê bajar, dixwazin bîranînen me jî tune bikin û civakeke bê bîra avakirin. Tê zanîn ku ev bajar bi karesatên xwezayî nehatine hilweşandin. Wargeha ku malzaroka bîra hevpar e gava ku ji holê bê rakirin ligel honaka wê ya fîzîkî bandor li avaniya çandî ya civakê jî tê kirin û encamên pir girîng dertên holê. divê ev yek neyê jibîrkirin.

Dibe ku beşeke mezin a van bajaran hatibe hilweşandin. Ji bo ku bîra civakî û bajarî bê parastin, divê mirov li ber xwe bide. Bi tomarkirina van tiştên ku hatine jiyîn, ya rast, mirov dikare bîra bajêr ava bike. Vê yekê em ê bi tenê nekin. Dê dîrok jî vê yekê binivîsîne û dê nivîsên dahatûyê zilma ku li van bajaran hatiye kirin ji bîr neke.

Em spasîyên xwe pêşkêşî endamên Lijneya Bajarên Hilweşandî ya TMMOB'ê ya ku keda wan di vê nûsafê de heye; Endezyarê Nexşeyan Ramazan AKKOÇ, Avahîsaz Herdem DOGRÛL, Plansazê Bajarvaniyê Fatîh TEKÎN û li gel wan Sekreterê ÎKK'ya (Lijneya Koordînasyona Bajêr) Amedê-Hevserokê Odeya Endezyarên Madenan Dogan HATÛN, Hevserokê Odeya Endezyarên Çandiniyê Abdussamed UÇAMAN, Hevserokê Odeya Avahîsazan Şerefxan AYDIN, Hevserokê Jûreya Endezyarê Karebayê Mehmet ORAK û tevahiya hevalên me yên ku keda wan di "xebatên destnîşankirina zirar û ziyanan" de derbas bûye, dikin.

LIJNEYA KOORDÎNASYONA BAJÊR A AMEDÊ YA TMMOB'Ê



Jibîrkirin xiyamet e.

**Nobedarê dara gûzê me,
Nobedarê tenûra dayîka şîrîn im
Ez li vir im...**



CIZÎR

Navçeya Şîrnexê Cizîr, di navbera Hêlîpana bakûr a 37019' û Hêlîlara 42011' a rojhilat de cih digire. Cizîr wek bajarekî dîrokî tê zanîn. Ji ber ku nêzî deriyê sînor e, herêmeke bazirganiyê ya girîng e. Ji 10 tax û 31 gundan pêk tê.

Li gor lêkolînên Lijneya Bajarên Ku Hatine Hilweşandin tê dîtin ku hilweşandin bi giranî li 4 taxan pêk hatiye.

Li Cizîrê bi giştî 5 çaran qedexeya derketina derve hatiye ragihandin. Qedexeya dawîn di 14'ê Berfanbar'a 2015'an de hatiye ragihandin. Qedexeya ku di 14'ê berfanbarê de hatibû ragihandin, piştî 79 rojan di 2'yê Adar'a 2016'an de ji bo beşeke bajêr hatiye rakirin. Di pêvajoya dorpêç a dawîn a ku 79 rojan domiya de wek bajarên din derfeta ku agahiyên rast ji navçeyê bihatina wergirtin û buyer li cih bihatina destnîşankirin tune bû. Ji ber ku di pêvajoya dorpêçê de piraniya cenazeyan nehatine naskirin, cenaze li bajarên cuda û bêyî ku nasnameya wan

bê destnîşankirin hatine definandin, hejmara kesên ku jiyana xwe ji dest dane nehatiye zelalkirin. Hejmara cenazeyên ku hatine destnîşankirin 251, hejmara ku tê texmînkirin ji 280'yê zêdetir e. Hejmara cenazeyên ku ji 3 jêzemînên ku wek "jêzemînên wehşetê" hatine binavkirin 167 e. Ji van cenazeyan 41 jê zarok û 22 jî jin in. Dîsa ji van cenazeyan nasnameya 79 kesan nehatiye destnîşankirin. Hatîye destnîşankirin ku ji van cenazeyan ji 150'yê zêdetir, hatine şewitandin. Xebatkarê Nexweşxaneyê Dewletê ya Cizîrê Aziz YÛRAL gava ku dixwest jineke ji lingê xwe birîndar a li kuçeyê xelas bike, rastî êrîşa çekdarî hatiye û jiyana xwe ji dest daye.



Jêzemîna Wehşetê ya 3'yemîn

Foto: Yasin AKGÛL

Hejmara cenazeyên ku ji jêrzemînên 3 avahiyên hatine derxistin: 167

Jêrzemîna Yekemîn: Taxa Cûdiyê, Kuçeya Bostanci, No: 23.

Jêrzemîna Duyemîn: Taxa Cûdiyê, Kuçeya Narîn, No: 14.

Jêrzemîna Sêyemîn: Taxa Sûrê, Kuçeya Akdenîzê, No: 16.

Li gor Pergala Tomarkirina Gelheyê ya li gor Navnîşanê, gelheya navçeyê di sala 2015'an de wek 131.816'an dixuyê. Piştî ku qedexeyan dest pê kir, tê dîtin ku 110.000 mirovan dev ji cih û warên xwe berdane û gelheya navçeyê daketiye 20.000'an. Bi taybetî jî piştî 14'ê Berfanbar'a 2015'an, ku qedexeya dawîn hatibû ragihandin ji roja 20'emîn û şûnde li navçeyê koça bi darê zorê zêde bûye.



Cizîr

Wêne: Yasin AKGÜL

Me, wek TMMOB û GABB'ê (Yekîtiya Şaredariyên Başûrê Rohhilatê Anatolyayê) piştî dorpêçê, bi awayekî hevpar xebatên destnîşankirina zirar û ziyanan dan destpêkirin. Tê dîtin ku bi taybetî li Taxa Cûdiyê hejmara avahiyên ku zirara giran dîtine zêde ye.



Cizîr

Wêne: Yasin AKGÜL

Hat dîtî ku li piraniya van avahiyan bi çekên giran gule hatine reşandin. Di encama bombebarana tanqên ku li girên raserî navenda bajarê Cizîrê bi cih bûbûn (Ji Girê Aşiqan ê raserî Taxa Nûrê, ji girê Şahin Tepe yê raserî Taxa Sûrê, Ji Girê Caferî Sadiq ê raserî Taxa Cûdiyê, ji Girê Nexweşxaneyê yê raserî Taxa Yafesê) piraniya avahiyan navenda bajêr zirareke mezin dîtîbûn an jî bi tevahî hilweşiyabûn.



Cizîr

Dîsa hat destnîşankirin ku gelek avahiyan ku tu zirar û zîyan negihîştîye wan jî, ji aliyê hêzên ewlehiyê ve hatine şewitandin û ketine rewşeke ku nikaribin werin bikaranîn. Li gor nûsafa ku GABB'ê bi raya giştî re parvekiriye, 1200 avahî hilweşiyane û nêzî 10 hezar avahiyan jî dîsa zirar dîtine.



Cizîr

Li gor destnîşanên ku li navçeyê hatine kirin û dîmenên ku tên dîtin, ji bo ku gelheya navçeyê bi darê zorê koç bike, bi taybetî tiştên wek depoyên avê, qîlîma, xetên karebayê yê ku pêdiviyên rojane pêk tînin wek armanc hatine hilbijartin û gelheya navçeyê di pêvajoya dorpêçê de nikaribuye xwe bigihîne pêdiviyên wek av û xurekan. Dîsa li taxên ku pevçûn lê pêk hatine gelek nivîsên zayendparêz û nijadperest hatine dîtin.





Cizîr



Cizîr

Dîsa li gor gotinên welatîyên ku Lijneya Destnîşankirina Zîrar û Ziyanan bi wan re hev-dîtin kirine, buyereke ku zêde hatiye bilêvkerin jî dizîna xişrên giranbuha yên di malan de ye.

DETAJLI HASAR TESPIT RAPORU

İLİÇE: Şirnak / Lelana / Şirnak / Mesurîya / Mesurîya / Mesurîya
 ADRES: Sokak No 10
 ADE/SOYAD: Fırat Sokak 536 695 41454
 ŞİRKET: MİKE BİNA
 ELEKTRİK VEYA SİGORTA NO: 11 K 7 0 KAT ADEDI: 1 / 6
 ORTALAMA OTURUM ALANI: 700 m² PAFTA: PARSEL

YAPİ CİSİ: DEĞİŞTİRME KAZIMA YAPISI METEOROLOJİK YARSA İZLENİMLERİ
 YAPİ SİNİTİ: SİSİZ RAMLI OKUL DİĞER (Belirtilen)

GENEL HASAR DURUMU: AZ HASARLI ORTA HASARLI AĞIR HASARLI YIKIK

MALİYETİ ESAS HASAR DURUMU

YAPİ SAHİBİNİN YAPİ VE KENDİSİ İLE İLGİLİ TALEPLERİ

YAPİ SAHİBİNİN ÇATIŞMALI SÜRECİTE GÖÇ ETMİŞ Mİ?

TESPİT TARİHİ	TESPİT YAPAN KİŞİ	MAĞDUR KİŞİ
03/05/2016	Ad Soyad: Mustafa Cizir	Ad Soyad: Mustafa Cizir

DETAJLI HASAR TESPİT RAPORU

İLİÇE: Şirnak / Lelana / Şirnak / Mesurîya / Mesurîya / Mesurîya
 ADRES: Sokak No 10
 ADE/SOYAD: Fırat Sokak 536 695 41454
 ŞİRKET: MİKE BİNA
 ELEKTRİK VEYA SİGORTA NO: 11 K 7 0 KAT ADEDI: 1 / 6
 ORTALAMA OTURUM ALANI: 700 m² PAFTA: PARSEL

YAPİ CİSİ: DEĞİŞTİRME KAZIMA YAPISI METEOROLOJİK YARSA İZLENİMLERİ
 YAPİ SİNİTİ: SİSİZ RAMLI OKUL DİĞER (Belirtilen)

GENEL HASAR DURUMU: AZ HASARLI ORTA HASARLI AĞIR HASARLI YIKIK

MALİYETİ ESAS HASAR DURUMU

YAPİ SAHİBİNİN YAPİ VE KENDİSİ İLE İLGİLİ TALEPLERİ

YAPİ SAHİBİNİN ÇATIŞMALI SÜRECİTE GÖÇ ETMİŞ Mİ?

TESPİT TARİHİ	TESPİT YAPAN KİŞİ	MAĞDUR KİŞİ
03/05/2016	Ad Soyad: Mustafa Cizir	Ad Soyad: Mustafa Cizir

Di pêvajoya dorpêçê de ne pêkan bû ku mirov ji navçeyê agahîyên sererast wergire û vekolînan pêk bîne. Piştî dorpêçê jî, komên ku ji bo destnîşankirina zîrar û ziyanan çûne navçeyê rastî gelek astengîyan hatine. Bi taybetî jî pêkutîyên hêzên ewlehiyê yên li hemberî endamên Lijneya Destnîşankirina Zîrar û Ziyanan astengîya herî girîng bû. Wusa bû ku carinan di heman rojê

de hevalên me bêyî ku bi awayekî fermî bên binçavkirin du cara bi wesayîten zirxpoş ji qada xebatê dihatin ragirtin. Hinek endamên TMMOB'ê yên ku ji bo destnîşankirina zîrar û ziyanan ji derveyî navçeyê dihatin jî bêyî ku bighîjînin qada lêkolîne, ji otobêsan de dihatin peyakerin û bi wesayîten zirxpoş li derveyî bajêr (rêya Cizîr û Hezexê) dihatin berdan.



Taxa Cûdiyê

Di mêtûya 30.05.2016'an de bi biryara Lijneya Wezîran sînor û navên taxên Kûstêpe, Cûdî, Sûr, Dax Qapî, Qale, Şah, Yafes, Elî Bey û taxa Nûr yên Cizîrê wek qadên xeter hatine destnîşankirin û li wan taxan hilweşandin pêk hatiye.

Karar Sayısı : 2016/8860

Şirnak İli, Cizre İlçesi, Kuştepe, Cudi, Sur, Dağ Kapı, Kale, Şah, Yafes, Alibey ve Nur mahalleleri ipeğinde bulunan ve ekli kroki ile limited sınır ve koordinatları gösterilen alanın riskli alan ilan edilmesi; Çevre ve Şehircilik Bakanlığının 30/5/2016 tarihli ve 6408 sayılı yazısı üzerine; 6306 sayılı Afet Riskli Alanların Dönüştürülmesi Hakkında Kanunun 2 ncı ve ek 1 inci maddelerine göre, Bakanlar Kurulu'nun 30/5/2016 tarihinde kararlaştırılmıştır.

Recep Tayyip ERDOĞAN
CUMHURBAŞKANI

Binalı YILDIRIM Başbakan			
N. CANKILI Başbakan Yardımcısı	M. ŞİMŞEK Başbakan Yardımcısı	N. KURTULMUŞ Başbakan Yardımcısı	Y. F. YURKES Başbakan Yardımcısı
V. KAYNAK Başbakan Yardımcısı	B. BOZDAG Adalet Bakanı	F. B. SAYAN KAYA Ata ve Sosyal Politikalar Bakanı	Ö. ÇELİK Arazi ve İçişleri Bakanı
F. ÖZLÜ Bilim, Sanayi ve Teknoloji Bakanı	S. SOYLU Çalışma ve Sosyal Güvenlik Bakanı	M. ÖZHAŞEKİ Çevre ve Şehircilik Bakanı	E. FEVAN Dışişleri Bakanı V.
N. ZEYBEKÇİ Ekonomi Bakanı	B. ALBAYRAK Enerji ve Tabii Kaynaklar Bakanı	Ş. C. KILIC Gençlik ve Spor Bakanı	F. ÇELİK Gıda, Tarım ve Hayvancılık Bakanı
B. TOFENKÇİ Güvenlik ve Ticaret Bakanı	E. ALA İçişleri Bakanı	L. FEVAN Kalkınma Bakanı	N. AYOĞLU Kültür ve Turizm Bakanı
N. AĞRAL Maliye Bakanı	F. YILMAZ Millî Eğitim Bakanı	F. İSİK Millî Savunma Bakanı	
V. EROĞLU Orman ve Su İşleri Bakanı	E. AKDAG Sağlık Bakanı	A. ARSLAN Ulaştırma, Denizcilik ve Haberleşme Bakanı	

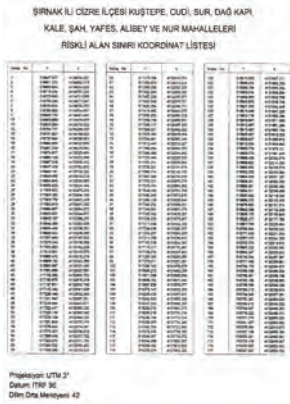

QADÊN KU HATINE HILWEŞANDIN

Xuyanga Peykê ya 19.04.2015'an



NÎŞANE CIHÊN KU HATINE HILWEŞANDIN

QADÊN KU HATINE HILWEŞANDIN

Xuyanga Peykê ya 05.03.2016'an

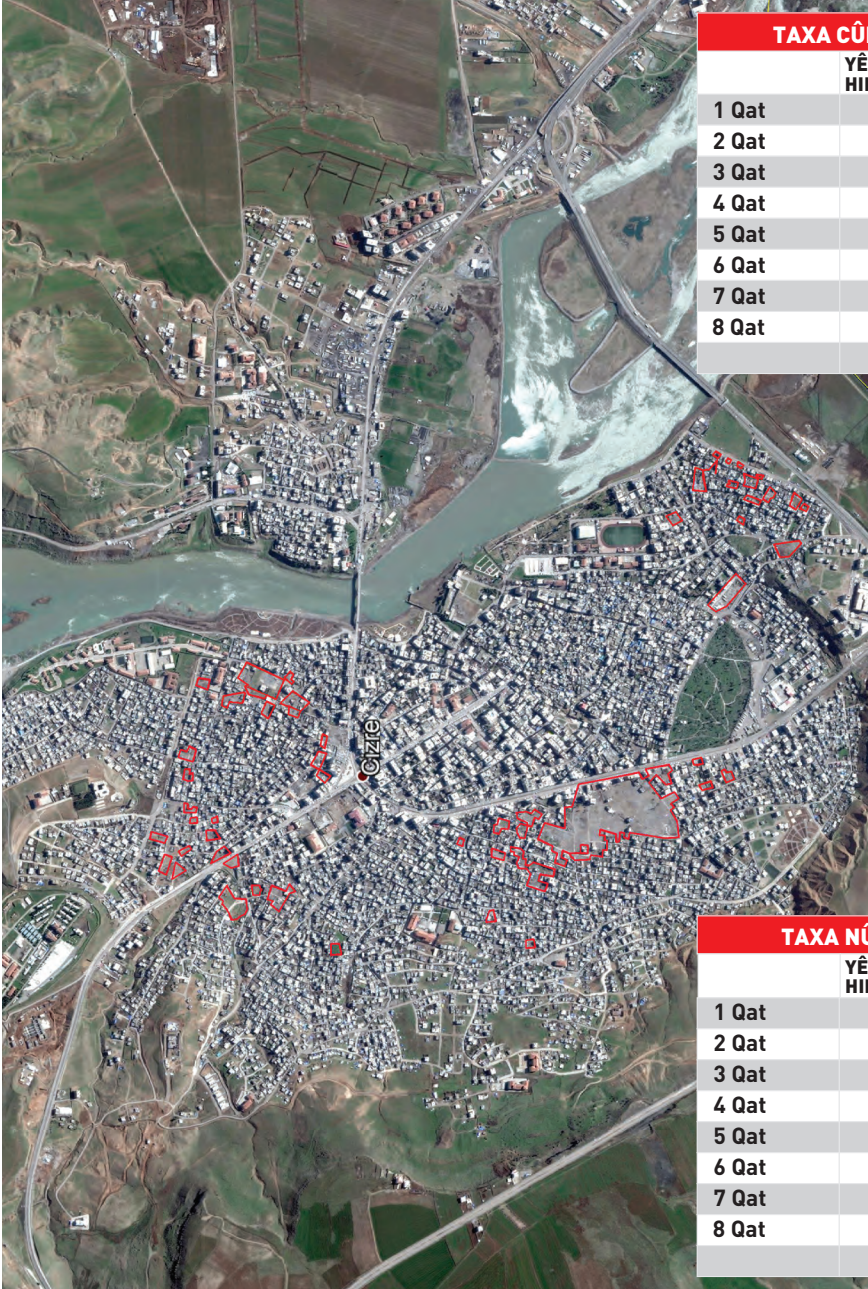

TAXA CÛDIYÊ

	YÊN HILWEŞIYAYÎ
1 Qat	293
2 Qat	53
3 Qat	10
4 Qat	2
5 Qat	8
6 Qat	0
7 Qat	0
8 Qat	0
	366

TAXA NÛRÊ

	YÊN HILWEŞIYAYÎ
1 Qat	73
2 Qat	24
3 Qat	3
4 Qat	0
5 Qat	1
6 Qat	0
7 Qat	0
8 Qat	0
	101

NÎŞANE CÎHÊN KU HATINE HILWEŞANDIN

QADÊN KU HATINE HILWEŞANDIN

Xuyanga Peykê ya 24.09.2018'an

TAXA SÛRÊ

	YÊN HILWEŞIYAYÎ
1 Qat	23
2 Qat	4
3 Qat	1
4 Qat	0
5 Qat	0
6 Qat	0
7 Qat	0
8 Qat	0
	28



TAXA YAFESÊ

	YÊN HILWEŞIYAYÎ
1 Qat	30
2 Qat	5
3 Qat	1
4 Qat	0
5 Qat	0
6 Qat	0
7 Qat	0
8 Qat	0
	36

NÎŞANE CIHÊN KU HATINE HILWEŞANDIN

Xuyanga Peykê ya 24.09.2018'an
Şirnex/CIZÎR

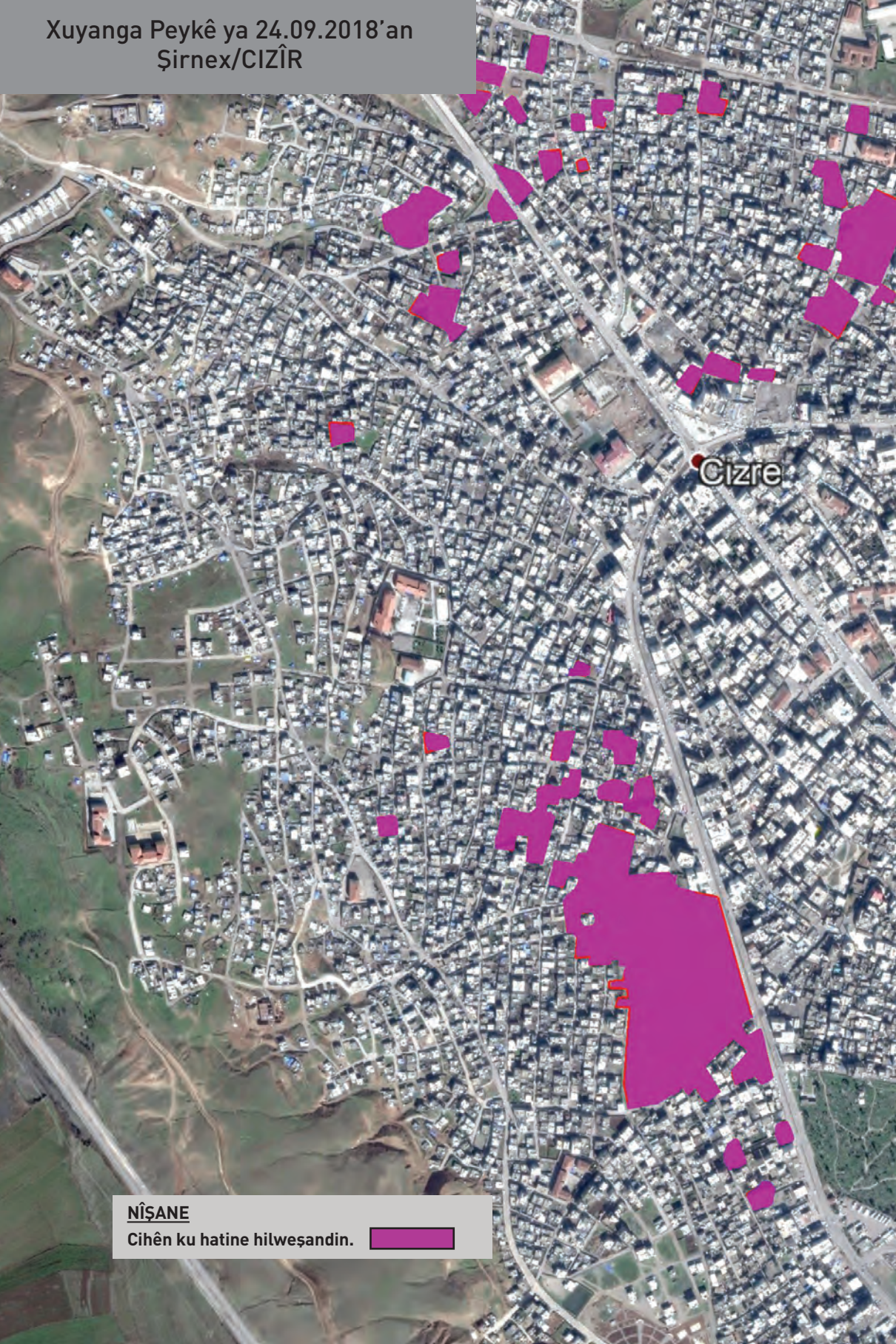

Cizre

NÎŞANE

Cihên ku hatine hilweşandin.





HEZEX

Navenda navçeya Hezexê ya Şîrnexê ji 5 taxan pêk tê.

Wek ku tê zanîn, navçeya Hezexê qedexeya ku 16'ê Reşemî'ya 2016'an saet di 23:00'yan de hat ragihandin, bê navber heta 31'ê Adar'a 2016'an, saet heta 04:30'an domiya. Ev dorpêça ku 43 rojan domiya, di 31'ê Adar'a 2016'an de êvarê ji 21:30'an heta 04:30'ê sibehê dê derbasdar bûya. Ango qedexeya ku Parêzgeriya Şîrnexê ragihandibû bi awayekî sînorkirî hat ragihandin. Di 10.04.2017'an de qedexeya derketina derve bi daxuyaniya Parêzgeriya Şîrnexê bi tevahî hat rakirin. Qedexeya derketina derve li gundê Xerabê Şeref yê raserî Hezexê û li tevahiya navenda navçeyê hat sepanandin.

Di vê pêvajoyê de, bi qasî ku hatiye tespîtkirin 7 jê zarok, 2 jê jin, bi tevahî 24 sîvîlan jiyana xwe ji dest daye.

Di pêvajoya qedexeya derketina derve de pevçûn li taxên Yenî Mahalle û Tûrgût Ozalê yên ku çal û berbir lê hebûn pêk hatine. Li gor daneyên 2015'an gelheya navçeyê 26.511 e. Di dema pêvajoya destnîşankirina zirar û ziyanan de, ji gelê navçeyê hat hînbûn ku ji %80'yî gelheyê bi darê zorê hatiye koçberkirin û mirov li gund û navçeyên cîran bi cih bûne. Di pêvajoya qedexeya derketina derve ya ku 43 rojan domiyan de derfeta ku agahiyên sererast ji navçeyên bên wergirtin û bûyer li cih bîn tesbîtkirin tune bûye. Piştî bidawîbûna operasyonan, wek navçeyên din hilweşandinan li vir jî dest pê kirine. Hat dîtin ku taxa Tûrgût Ozalê kêmzêde bi tevahî hatîye hilweşandin.



idit



Hezex

Di mêjûya 30.05.2016'an de Lijneya Wezîran ji bo taxên Atakent, Jêr, Jor, Nû û Tûrgût Ozal (336,1 hektar) biryara qada xetereyê ragihandiye û piştî wê biryarê jî xebatên hilweşandinê dest pê kirine. Wek hemû bajarên ku pevçûn lê pêk hatine, saziyên dewletê yên têkildar li dijî zagon û rêzîknameyan pêşiyê hilweşandinê û paşê jî biryarên ku di fermiyetê da pêwîste wergirtine.

Kararnameya 2016/2016

Saxîyê 11, 12, 13, 14, 15, 16, 17, 18, 19, 20, 21, 22, 23, 24, 25, 26, 27, 28, 29, 30, 31, 32, 33, 34, 35, 36, 37, 38, 39, 40, 41, 42, 43, 44, 45, 46, 47, 48, 49, 50, 51, 52, 53, 54, 55, 56, 57, 58, 59, 60, 61, 62, 63, 64, 65, 66, 67, 68, 69, 70, 71, 72, 73, 74, 75, 76, 77, 78, 79, 80, 81, 82, 83, 84, 85, 86, 87, 88, 89, 90, 91, 92, 93, 94, 95, 96, 97, 98, 99, 100, 101, 102, 103, 104, 105, 106, 107, 108, 109, 110, 111, 112, 113, 114, 115, 116, 117, 118, 119, 120, 121, 122, 123, 124, 125, 126, 127, 128, 129, 130, 131, 132, 133, 134, 135, 136, 137, 138, 139, 140, 141, 142, 143, 144, 145, 146, 147, 148, 149, 150, 151, 152, 153, 154, 155, 156, 157, 158, 159, 160, 161, 162, 163, 164, 165, 166, 167, 168, 169, 170, 171, 172, 173, 174, 175, 176, 177, 178, 179, 180, 181, 182, 183, 184, 185, 186, 187, 188, 189, 190, 191, 192, 193, 194, 195, 196, 197, 198, 199, 200, 201, 202, 203, 204, 205, 206, 207, 208, 209, 210, 211, 212, 213, 214, 215, 216, 217, 218, 219, 220, 221, 222, 223, 224, 225, 226, 227, 228, 229, 230, 231, 232, 233, 234, 235, 236, 237, 238, 239, 240, 241, 242, 243, 244, 245, 246, 247, 248, 249, 250, 251, 252, 253, 254, 255, 256, 257, 258, 259, 260, 261, 262, 263, 264, 265, 266, 267, 268, 269, 270, 271, 272, 273, 274, 275, 276, 277, 278, 279, 280, 281, 282, 283, 284, 285, 286, 287, 288, 289, 290, 291, 292, 293, 294, 295, 296, 297, 298, 299, 300, 301, 302, 303, 304, 305, 306, 307, 308, 309, 310, 311, 312, 313, 314, 315, 316, 317, 318, 319, 320, 321, 322, 323, 324, 325, 326, 327, 328, 329, 330, 331, 332, 333, 334, 335, 336, 337, 338, 339, 340, 341, 342, 343, 344, 345, 346, 347, 348, 349, 350, 351, 352, 353, 354, 355, 356, 357, 358, 359, 360, 361, 362, 363, 364, 365, 366, 367, 368, 369, 370, 371, 372, 373, 374, 375, 376, 377, 378, 379, 380, 381, 382, 383, 384, 385, 386, 387, 388, 389, 390, 391, 392, 393, 394, 395, 396, 397, 398, 399, 400, 401, 402, 403, 404, 405, 406, 407, 408, 409, 410, 411, 412, 413, 414, 415, 416, 417, 418, 419, 420, 421, 422, 423, 424, 425, 426, 427, 428, 429, 430, 431, 432, 433, 434, 435, 436, 437, 438, 439, 440, 441, 442, 443, 444, 445, 446, 447, 448, 449, 450, 451, 452, 453, 454, 455, 456, 457, 458, 459, 460, 461, 462, 463, 464, 465, 466, 467, 468, 469, 470, 471, 472, 473, 474, 475, 476, 477, 478, 479, 480, 481, 482, 483, 484, 485, 486, 487, 488, 489, 490, 491, 492, 493, 494, 495, 496, 497, 498, 499, 500, 501, 502, 503, 504, 505, 506, 507, 508, 509, 510, 511, 512, 513, 514, 515, 516, 517, 518, 519, 520, 521, 522, 523, 524, 525, 526, 527, 528, 529, 530, 531, 532, 533, 534, 535, 536, 537, 538, 539, 540, 541, 542, 543, 544, 545, 546, 547, 548, 549, 550, 551, 552, 553, 554, 555, 556, 557, 558, 559, 560, 561, 562, 563, 564, 565, 566, 567, 568, 569, 570, 571, 572, 573, 574, 575, 576, 577, 578, 579, 580, 581, 582, 583, 584, 585, 586, 587, 588, 589, 590, 591, 592, 593, 594, 595, 596, 597, 598, 599, 600, 601, 602, 603, 604, 605, 606, 607, 608, 609, 610, 611, 612, 613, 614, 615, 616, 617, 618, 619, 620, 621, 622, 623, 624, 625, 626, 627, 628, 629, 630, 631, 632, 633, 634, 635, 636, 637, 638, 639, 640, 641, 642, 643, 644, 645, 646, 647, 648, 649, 650, 651, 652, 653, 654, 655, 656, 657, 658, 659, 660, 661, 662, 663, 664, 665, 666, 667, 668, 669, 670, 671, 672, 673, 674, 675, 676, 677, 678, 679, 680, 681, 682, 683, 684, 685, 686, 687, 688, 689, 690, 691, 692, 693, 694, 695, 696, 697, 698, 699, 700, 701, 702, 703, 704, 705, 706, 707, 708, 709, 710, 711, 712, 713, 714, 715, 716, 717, 718, 719, 720, 721, 722, 723, 724, 725, 726, 727, 728, 729, 730, 731, 732, 733, 734, 735, 736, 737, 738, 739, 740, 741, 742, 743, 744, 745, 746, 747, 748, 749, 750, 751, 752, 753, 754, 755, 756, 757, 758, 759, 760, 761, 762, 763, 764, 765, 766, 767, 768, 769, 770, 771, 772, 773, 774, 775, 776, 777, 778, 779, 780, 781, 782, 783, 784, 785, 786, 787, 788, 789, 790, 791, 792, 793, 794, 795, 796, 797, 798, 799, 800, 801, 802, 803, 804, 805, 806, 807, 808, 809, 810, 811, 812, 813, 814, 815, 816, 817, 818, 819, 820, 821, 822, 823, 824, 825, 826, 827, 828, 829, 830, 831, 832, 833, 834, 835, 836, 837, 838, 839, 840, 841, 842, 843, 844, 845, 846, 847, 848, 849, 850, 851, 852, 853, 854, 855, 856, 857, 858, 859, 860, 861, 862, 863, 864, 865, 866, 867, 868, 869, 870, 871, 872, 873, 874, 875, 876, 877, 878, 879, 880, 881, 882, 883, 884, 885, 886, 887, 888, 889, 890, 891, 892, 893, 894, 895, 896, 897, 898, 899, 900, 901, 902, 903, 904, 905, 906, 907, 908, 909, 910, 911, 912, 913, 914, 915, 916, 917, 918, 919, 920, 921, 922, 923, 924, 925, 926, 927, 928, 929, 930, 931, 932, 933, 934, 935, 936, 937, 938, 939, 940, 941, 942, 943, 944, 945, 946, 947, 948, 949, 950, 951, 952, 953, 954, 955, 956, 957, 958, 959, 960, 961, 962, 963, 964, 965, 966, 967, 968, 969, 970, 971, 972, 973, 974, 975, 976, 977, 978, 979, 980, 981, 982, 983, 984, 985, 986, 987, 988, 989, 990, 991, 992, 993, 994, 995, 996, 997, 998, 999, 1000.



QADÊN KU HATINE HILWEŞANDIN

Xuyanga Peykê ya 19.04.2015'an



NÎŞANE CIHÊN KU HATINE HILWEŞANDIN

QADÊN KU HATINE HILWEŞANDIN

Xuyanga Peykê ya 28.05.2016'an



NÎŞANE CÎHÊN KU HATINE HILWEŞANDIN

YIKIMIN GERÇEKLEŞTİĞİ ALANLAR

Xuyanga Peykê ya 06.10.2016'an



NÎŞANE CİHÊN KU HATINE HILWEŞANDIN ———

Xuyanga Peykê ya 19.04.2015'an
Şirnex/HEZEX

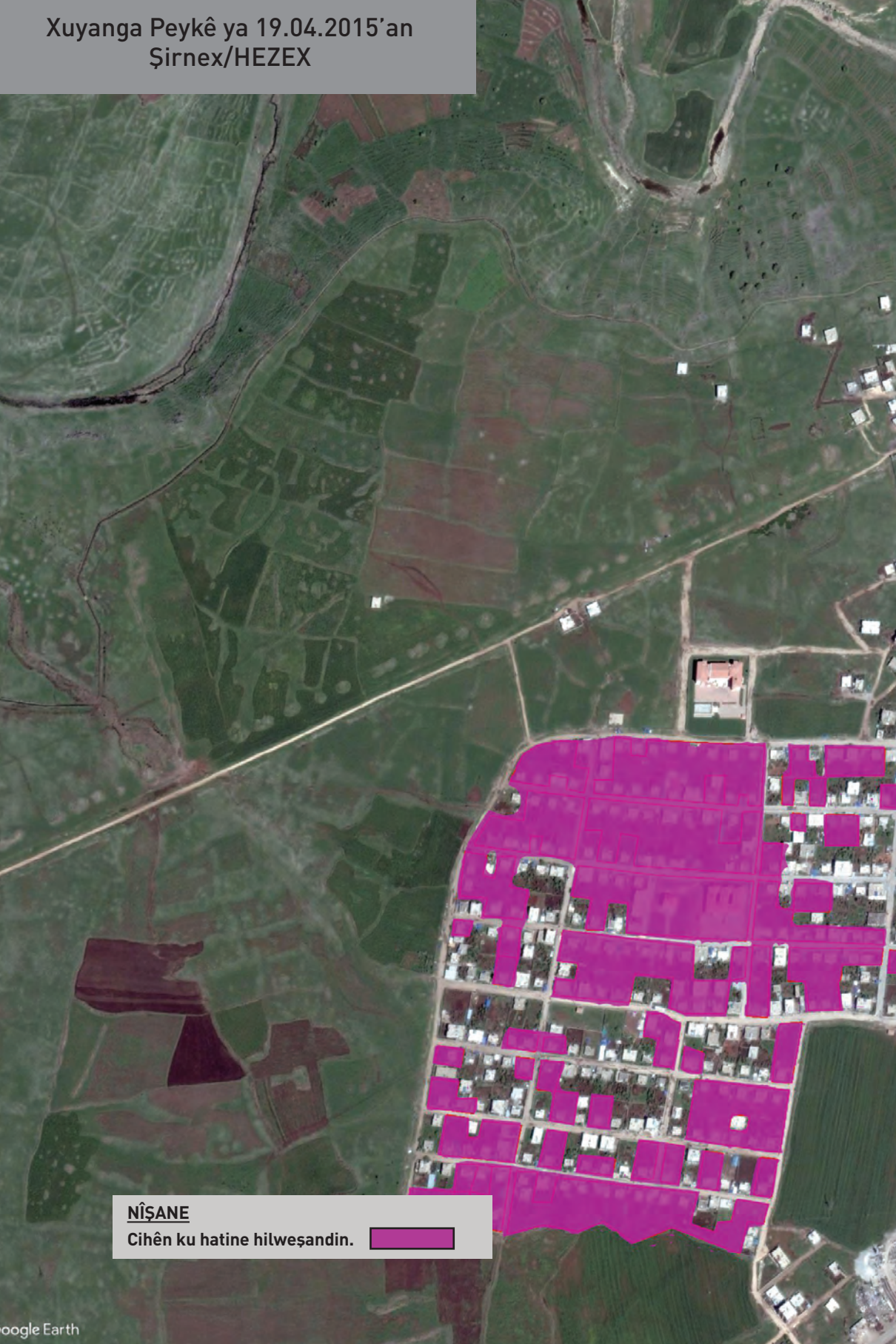

NÎŞANE

Cihên ku hatine hilweşandin.

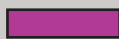

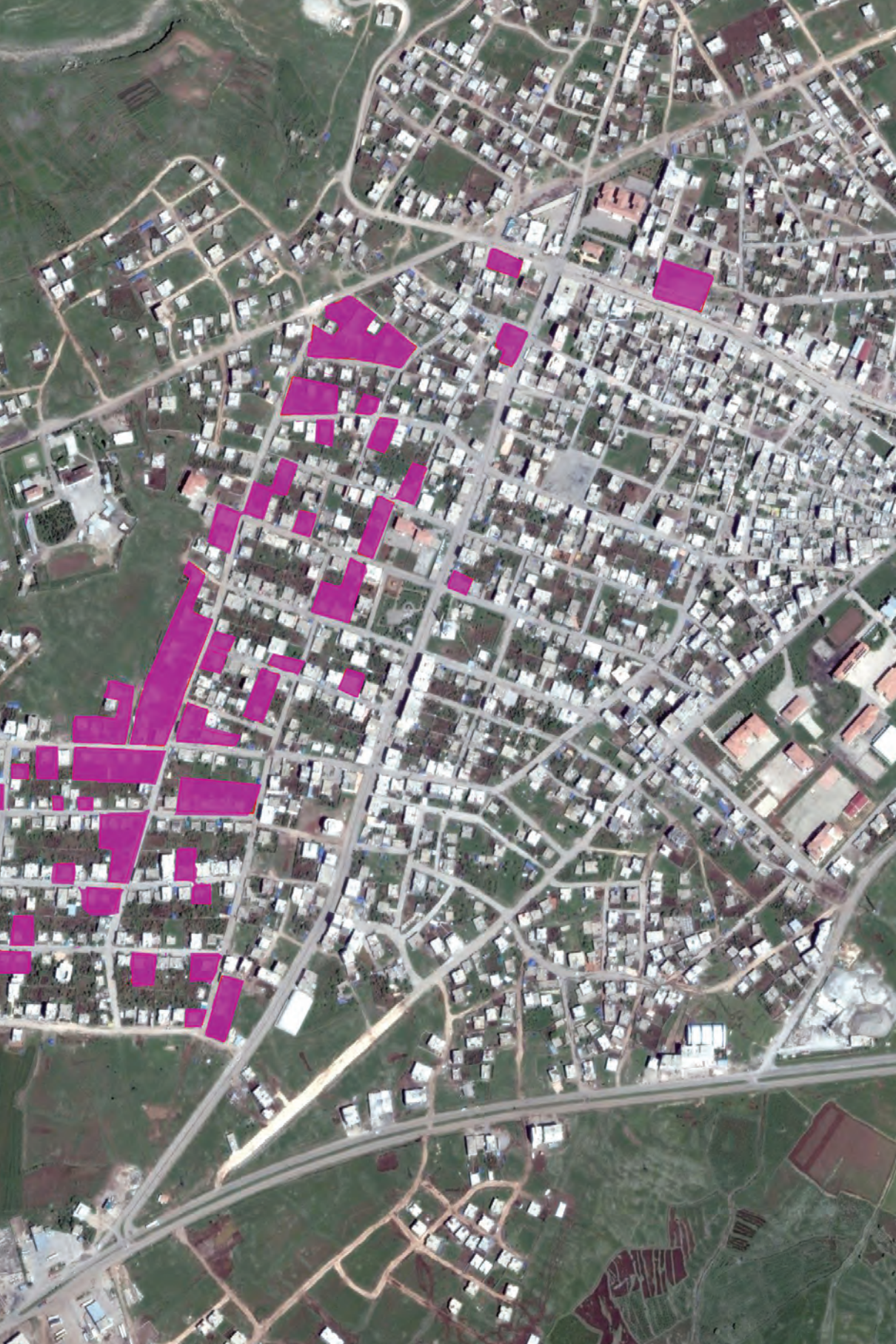

NISÊBÎN

Navenda navçeya Nisêbînê ji 8 taxan pêk tê.

Li navçeya Mêrdînê, Nisêbînê qedexeya derketina derve di navbera 1'ê Kewçêr'a 2015'an û 6'ê Kewçêr'a 2015'an de 6 rojan li taxên Girê Mîran, Mendikan, Tilminar û Marînê hatiye sepanandin. 9 û 10'ê Kewçêr'a 2015'an jî, 2 rojan qedexeya derketina derve, li taxên Nisêbînê, Abdulqadir Paşa, Firat û Yenîşehîrê hatiye sepanandin. Ji 13'ê Sermawez'a 2015'an heta 26'ê Sermawez'a 2015'an, 14 rojan qedexeya derketina derve li taxên Abdulqadir Paşa, Firat, Dîcle, Yenîşehîr, Yenî Tûran, Yeşilkent, Mor Yağûb, Zeynel Abidîn, Qışla, 8 Mart, Girnewas, Devrîm, Selaheddîn Eyûbî, Îpekyolû û Barîş'ê hatiye sepanandin. Ji 29'ê Sermawez'a 2015'an heta 3'ê Berfanbar'a 2015'an, li taxên Abdulqadir Paşa, Firat, Dîcle, Yenîşehîr û Yenî Tûran'ê 4 rojan qedexeya derve ragihandin. Di navbera 6'ê Berfanbar'a 2015'an û 9'ê Berfanbar'a 2015'an de li taxên Nisêbînê Abdulqadir Paşa, Firat, Dicle, Yenîşehîr û Yenî Tûran'ê qedexeya derve 4 rojan domiyaye. Qedexeya ku li heman taxan hatiye sepanandin di 18'ê Berfanbar'a 2015'an de, saet di navbera 09:00 û 16:00'an de bi awayekî "demkî" hatiye rakirin û paşê dîsa hatiye domandin. Di 21'ê Berfanbar'a 2015'an de ji saet 10:00'an û şûnde bi awayê ku li tevahiya navenda navçeyê bê sepanandin,

hatiye berfirehkirin û di 24'ê Berfanbar'a 2015'an de hatiye bidawîkirin.

Di vê pêvajoya ku mirov dikare wek pêvajoya qedexeya pêşîn bi nav bike de 5 caran qedexeya derketina derve hatiye ragihandin, 2 jê jin, 1 jê zarok bi tevahî 18 sîvîlan jiyana xwe ji dest daye.

Qedexeya derketina derve ya ku di 14'ê Adar'a 2016'an de li 16 taxan hatibû ragihandin heta 25'ê Tîrmeh'a 2016'an bê navber domiyaye. Di 25'ê Tîrmeh'a 2016'an de, li 10 taxên (Yenî Tûran, Yeşil Kent, Mor Yağob, 8 Mart, Girnewas, Devrîm, Selaheddîn Eyyûbî, Girançik, Îpekyolû û Barîş) navçeyê saet navbera 21:00 û 05:00'an de, heta astekê hatiye rakirin. Li 6 taxên (Firat, Dîcle, Yenîşehîr, Abdulqadir Paşa, Zeynel Abidîn û Qışla) navçeyê jî, heta 21'ê Avrêl'a 2018'an domiyaye.

Wek hemû bajarên, di pêvajoya dorpêçê de derfeta ku ji navçeyê agahiyên sererast bîn wergirtin û buyer li cih bîn tesbîtkirin tune bûye. Li gor daneyên 2015'an, gelheya navçeyê 113,594 e. Hatiye destnîşankirin ku ji vê gelheyê ji 45 hezaran zêdetir bi darê zorê hatiye koçberkirin û ew mirov li gund û navçeyên cîran bi cih bûne.



Nisêbîn

Di 3'yê Pûşper'a 2016'an de Parêzgeriya Mêrdînê ragihand ku operasyon bi dawî bûne. Piştî vê daxuyaniyê jî, li navçeyê xebatên hilweşandinê dest pê kirine. Bêyî ku li qadê zirar û ziyar bèn destnîşankirin û rewş bê nîrxandin, pêvajoya ji binî ve rûxandina beşeke girîng a navçeyê dest pê kiriye. Ev xebatên hilweşandinê bêyî pîvanên teknîkî, di pêvajoya pevçûnê û piştî pevçûnê de hatine domandin. Mafê stîrnê yê gelê navçeyê ji destê wî hatiye stendin û koçberiya bi darê zorê li gel hatiye ferz kirin. Piraniya gelheyê koçî navçeyên Mêrdînê yên wek Artûklû, Qoser û Midyadê kiriye. Ji bo vegera vê gelheyê, hê jî şert û mercên pêwîst nehatine bicihanîn.



Nisêbîn



Piştî Şerê Bajêr

Nisêbîn



Nisêbîn

Piştî ku xebatên hilweşandinê dest pê kirin, di 7'ê Rezber'a 2016'an de Lijneya Wezîran li navçeyê qadeke bi qasî 765,61 hektar wek qada xeter destnîşan kiriyê.

Avahiyên nû yên ku ji aliyê TOKI'yê ve hatine lêkirin ne li gor raçînka bajêr in. Çanda jiyane û têkiliyên cîrantiyê yên gelên navçeyê xerab dikin, tune dikin û ji aliyê teknîkî ve jî xetereyên girîng hatine dîtin. Ji ber ku ev avahî bi lez û bez hatine lêkirin sazî û dezgehên têkildar xwestine rantê jê bixwun, pîvanên zanistî û hunerî hatine paşguhkirin û ev avahî jî aliyê statîk ve jî xeternak in.



Avahiyên TOKI'yê yên ku piştî hilweşandinê hatine lêkirin.



Avahiyên TOKI'yê yên ku piştî hilweşandinê hatine lêkirin.



Avahiyên TOKI'yê yên ku piştî hilweşandinê hatine lêkirin.



Avahiyên TOKI'yê yên ku piştî hilweşandinê hatine lêkirin.



Avahiyên TOKI'yê yên ku piştî hilweşandinê hatine lêkirin.



Avahiyên TOKI'yê yên ku piştî hilwesandinê hatine lêkirin.

Karar Sayısı : 2016/9141

Mardîn İli, Nusaybîn İlçesinde bulunan ve ekli kroki ile listede sınır ve koordinatları gösterilen aların riskli alan ilan edilmesi; Çevre ve Şehircilik Bakanlığının 5/9/2016 tarihli ve 10952 sayılı yazısı üzerine, 6306 sayılı Afet Riski Altındaki Alanların Dönüştürülmesi Hakkında Kanununun 2 nci ve ek 1 inci maddelerine göre, Bakanlar Kurulu'na 7/9/2016 tarihinde kararlaştırılmıştır.

Recep Tayyip ERDOĞAN
 CUMHURBAŞKANI

Hüsnü YILDIRIM
 Başbakan

N. CANIKLI
 Başbakan Yardımcısı

M. SIMŞEK
 Başbakan Yardımcısı

N. CANIKLI
 Başbakan Yardımcısı V.

Y. T. TÜRKŞ
 Başbakan Yardımcısı

Y. T. TÜRKŞ
 Başbakan Yardımcısı V.

B. BOZDAĞ
 Adliye Bakanı

F. B. SAVAN KAYA
 Aile ve Sosyal Politikalar Bakanı

F. B. SAVAN KAYA
 Avrupa Birliği Bakanı V.

F. ÖZLÜ
 Bilim, Sanayi ve Teknoloji Bakanı

M. MÜezzİNGLU
 Çalısma ve Sosyal Güvenlik Bakanı

M. ÖZHAŞEKİ
 Çevre ve Şehircilik Bakanı

L. ELVAN
 Dışişleri Bakanı V.

Ş. ZEYBEKÇİ
 Ekonomi Bakanı

B. ALBAYRAK
 Enerji ve Tabii Kaynakları Bakanı

A. Ç. KILIÇ
 Gençlik ve Spor Bakanı

F. ÇELİK
 Gece, Turizm ve Hayırmislik Bakanı

B. TÖPENKÇİ
 Gümrük ve Ticaret Bakanı

S. SOYLU
 İçişleri Bakanı

L. ELVAN
 Kalkınma Bakanı

N. AVCI
 Kültür ve Turizm Bakanı

N. AĞBAL
 Maliye Bakanı

İ. YILMAZ
 Millî Eğitim Bakanı

F. İŞİK
 Millî Savunma Bakanı

V. EROĞLU
 Orman ve Su İşleri Bakanı

B. AKDAĞ
 Sağlık Bakanı

A. ARSLAN
 Ulaştırma, Denizcilik ve Haberleşme Bakanı

7/9/2016 TARİHLİ VE 2016/9141 SAYILI
 KARARININ EKİ

KROKİ VE LİSTE



MARDİN İLİ, NUSAYBİN İLÇESİ
 ABDÜLKADRPAŞA, AKÇATARLA, BAĞÇEBAŞI, ÇATALÖZÜ, ÇELİKYURT
 KİŞLA, YAKINKÖY, YENTİURAN, YILDIRIM MAHALLELERİ
 RİSKLİ ALAN SINIR KROKİSİ

MARDİN İLİ, NUSAYBİN İLÇESİ
 ABDÜLKADRPAŞA, AKÇATARLA, BAĞÇEBAŞI, ÇATALÖZÜ, ÇELİKYURT
 KİŞLA, YAKINKÖY, YENTİURAN, YILDIRIM MAHALLELERİ
 RİSKLİ ALAN KOORDİNAT LİSTESİ

Köy No	Y	E	K	Köy No			Y	E	K
				Y	E	K			
1	36°22'15"	41°12'15"	2	36°22'15"	41°12'15"	3	36°22'15"	41°12'15"	
2	36°22'15"	41°12'15"	4	36°22'15"	41°12'15"	5	36°22'15"	41°12'15"	
3	36°22'15"	41°12'15"	6	36°22'15"	41°12'15"	7	36°22'15"	41°12'15"	
4	36°22'15"	41°12'15"	8	36°22'15"	41°12'15"	9	36°22'15"	41°12'15"	
5	36°22'15"	41°12'15"	10	36°22'15"	41°12'15"	11	36°22'15"	41°12'15"	
6	36°22'15"	41°12'15"	12	36°22'15"	41°12'15"	13	36°22'15"	41°12'15"	
7	36°22'15"	41°12'15"	14	36°22'15"	41°12'15"	15	36°22'15"	41°12'15"	
8	36°22'15"	41°12'15"	16	36°22'15"	41°12'15"	17	36°22'15"	41°12'15"	
9	36°22'15"	41°12'15"	18	36°22'15"	41°12'15"	19	36°22'15"	41°12'15"	
10	36°22'15"	41°12'15"	20	36°22'15"	41°12'15"	21	36°22'15"	41°12'15"	
11	36°22'15"	41°12'15"	22	36°22'15"	41°12'15"	23	36°22'15"	41°12'15"	
12	36°22'15"	41°12'15"	24	36°22'15"	41°12'15"	25	36°22'15"	41°12'15"	
13	36°22'15"	41°12'15"	26	36°22'15"	41°12'15"	27	36°22'15"	41°12'15"	
14	36°22'15"	41°12'15"	28	36°22'15"	41°12'15"	29	36°22'15"	41°12'15"	
15	36°22'15"	41°12'15"	30	36°22'15"	41°12'15"	31	36°22'15"	41°12'15"	
16	36°22'15"	41°12'15"	32	36°22'15"	41°12'15"	33	36°22'15"	41°12'15"	
17	36°22'15"	41°12'15"	34	36°22'15"	41°12'15"	35	36°22'15"	41°12'15"	
18	36°22'15"	41°12'15"	36	36°22'15"	41°12'15"	37	36°22'15"	41°12'15"	
19	36°22'15"	41°12'15"	38	36°22'15"	41°12'15"	39	36°22'15"	41°12'15"	
20	36°22'15"	41°12'15"	40	36°22'15"	41°12'15"	41	36°22'15"	41°12'15"	
21	36°22'15"	41°12'15"	42	36°22'15"	41°12'15"	43	36°22'15"	41°12'15"	
22	36°22'15"	41°12'15"	44	36°22'15"	41°12'15"	45	36°22'15"	41°12'15"	
23	36°22'15"	41°12'15"	46	36°22'15"	41°12'15"	47	36°22'15"	41°12'15"	
24	36°22'15"	41°12'15"	48	36°22'15"	41°12'15"	49	36°22'15"	41°12'15"	
25	36°22'15"	41°12'15"	50	36°22'15"	41°12'15"	51	36°22'15"	41°12'15"	
26	36°22'15"	41°12'15"	52	36°22'15"	41°12'15"	53	36°22'15"	41°12'15"	
27	36°22'15"	41°12'15"	54	36°22'15"	41°12'15"	55	36°22'15"	41°12'15"	
28	36°22'15"	41°12'15"	56	36°22'15"	41°12'15"	57	36°22'15"	41°12'15"	
29	36°22'15"	41°12'15"	58	36°22'15"	41°12'15"	59	36°22'15"	41°12'15"	
30	36°22'15"	41°12'15"	60	36°22'15"	41°12'15"	61	36°22'15"	41°12'15"	
31	36°22'15"	41°12'15"	62	36°22'15"	41°12'15"	63	36°22'15"	41°12'15"	
32	36°22'15"	41°12'15"	64	36°22'15"	41°12'15"	65	36°22'15"	41°12'15"	
33	36°22'15"	41°12'15"	66	36°22'15"	41°12'15"	67	36°22'15"	41°12'15"	
34	36°22'15"	41°12'15"	68	36°22'15"	41°12'15"	69	36°22'15"	41°12'15"	
35	36°22'15"	41°12'15"	70	36°22'15"	41°12'15"	71	36°22'15"	41°12'15"	
36	36°22'15"	41°12'15"	72	36°22'15"	41°12'15"	73	36°22'15"	41°12'15"	
37	36°22'15"	41°12'15"	74	36°22'15"	41°12'15"	75	36°22'15"	41°12'15"	
38	36°22'15"	41°12'15"	76	36°22'15"	41°12'15"	77	36°22'15"	41°12'15"	
39	36°22'15"	41°12'15"	78	36°22'15"	41°12'15"	79	36°22'15"	41°12'15"	
40	36°22'15"	41°12'15"	80	36°22'15"	41°12'15"	81	36°22'15"	41°12'15"	
41	36°22'15"	41°12'15"	82	36°22'15"	41°12'15"	83	36°22'15"	41°12'15"	
42	36°22'15"	41°12'15"	84	36°22'15"	41°12'15"	85	36°22'15"	41°12'15"	
43	36°22'15"	41°12'15"	86	36°22'15"	41°12'15"	87	36°22'15"	41°12'15"	
44	36°22'15"	41°12'15"	88	36°22'15"	41°12'15"	89	36°22'15"	41°12'15"	
45	36°22'15"	41°12'15"	90	36°22'15"	41°12'15"	91	36°22'15"	41°12'15"	
46	36°22'15"	41°12'15"	92	36°22'15"	41°12'15"	93	36°22'15"	41°12'15"	
47	36°22'15"	41°12'15"	94	36°22'15"	41°12'15"	95	36°22'15"	41°12'15"	
48	36°22'15"	41°12'15"	96	36°22'15"	41°12'15"	97	36°22'15"	41°12'15"	
49	36°22'15"	41°12'15"	98	36°22'15"	41°12'15"	99	36°22'15"	41°12'15"	
50	36°22'15"	41°12'15"	100	36°22'15"	41°12'15"	101	36°22'15"	41°12'15"	

PİLEGEKÖY (17 (3) BİRİNCİ)
 DEĞER : 17000
 DEĞER : 42

QADÊN KU HATINE HILWEŞANDIN

Taxên Dîcle, Fîrat, Yenîşehîr û Abdulqadir Paşayê

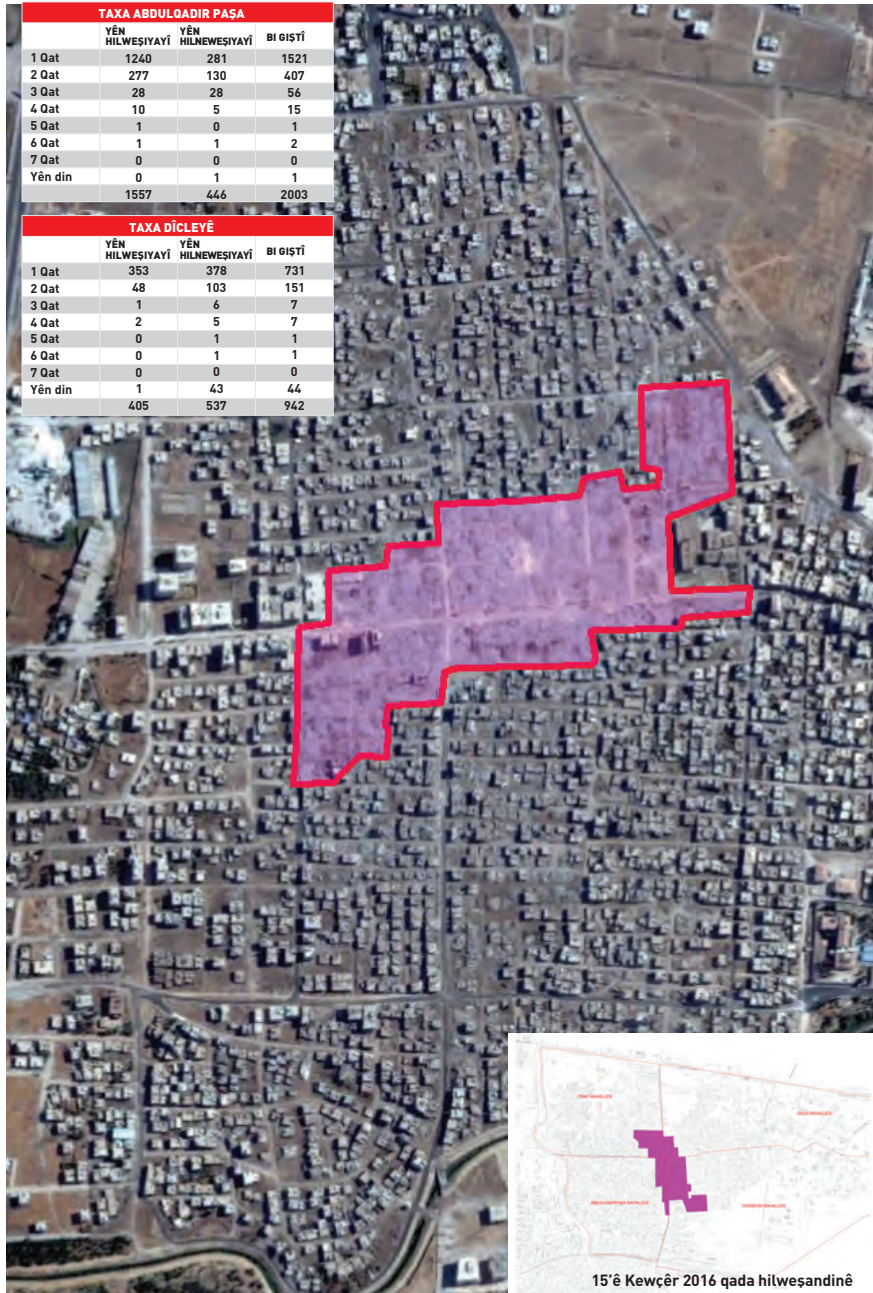

NÎŞANE CÎHÊN KU HATINE HILWEŞANDIN

YIKIMIN GERÇEKLEŞTİĞİ ALANLAR

Taxên Dicle, Fırat, Yenîşehîr û Abdulqadir Paşayê

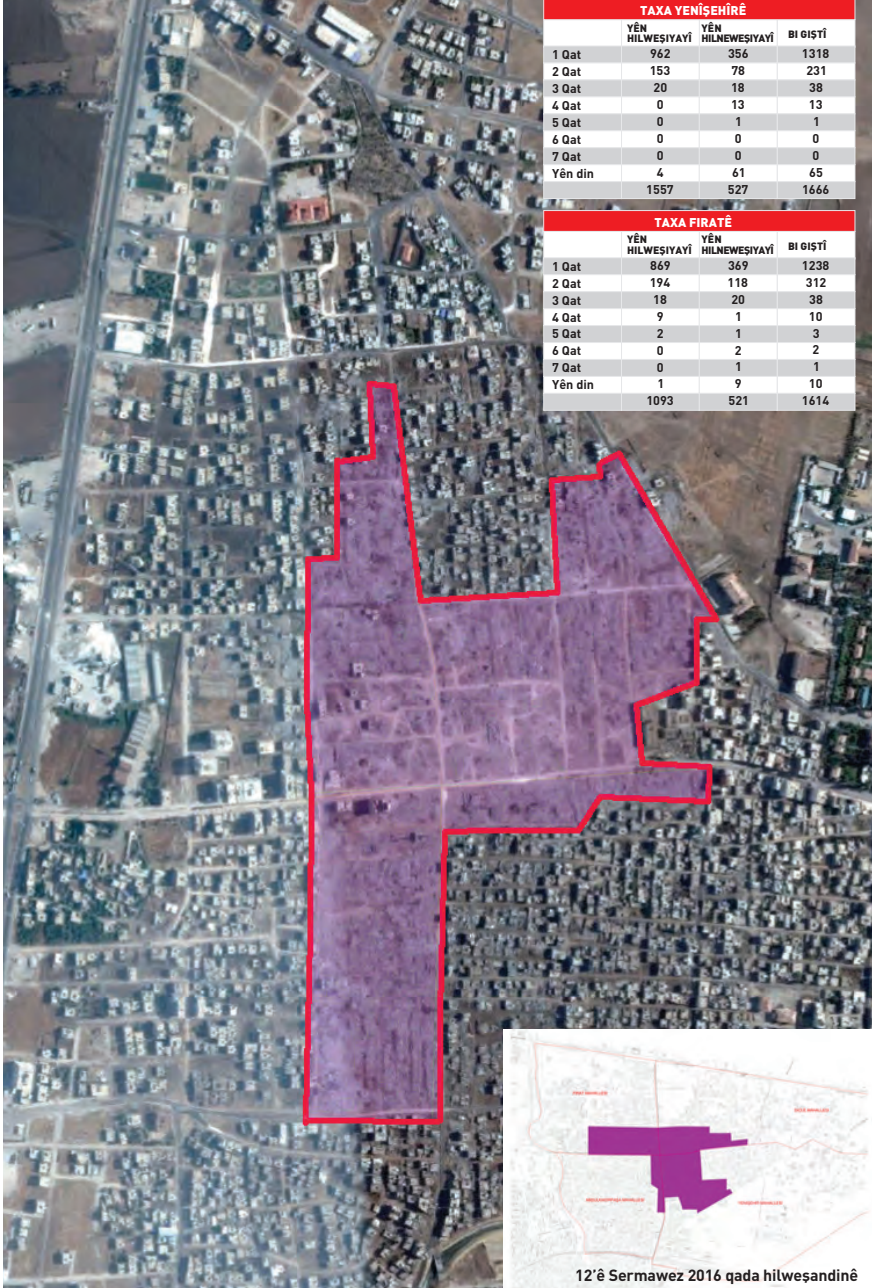

NÎŞANE CIHÊN KU HATINE HILWEŞANDIN

QADÊN KU HATINE HILWEŞANDIN

Taxên Dîcle, Fîrat, Yenîşehîr û Abdulqadir Paşayê



NÎŞANE CÎHÊN KU HATINE HILWEŞANDIN

QADÊN KU HATINE HILWEŞANDIN

Taxên Dîcle, Firat, Yenîşehîr û Abdulqadir Paşayê

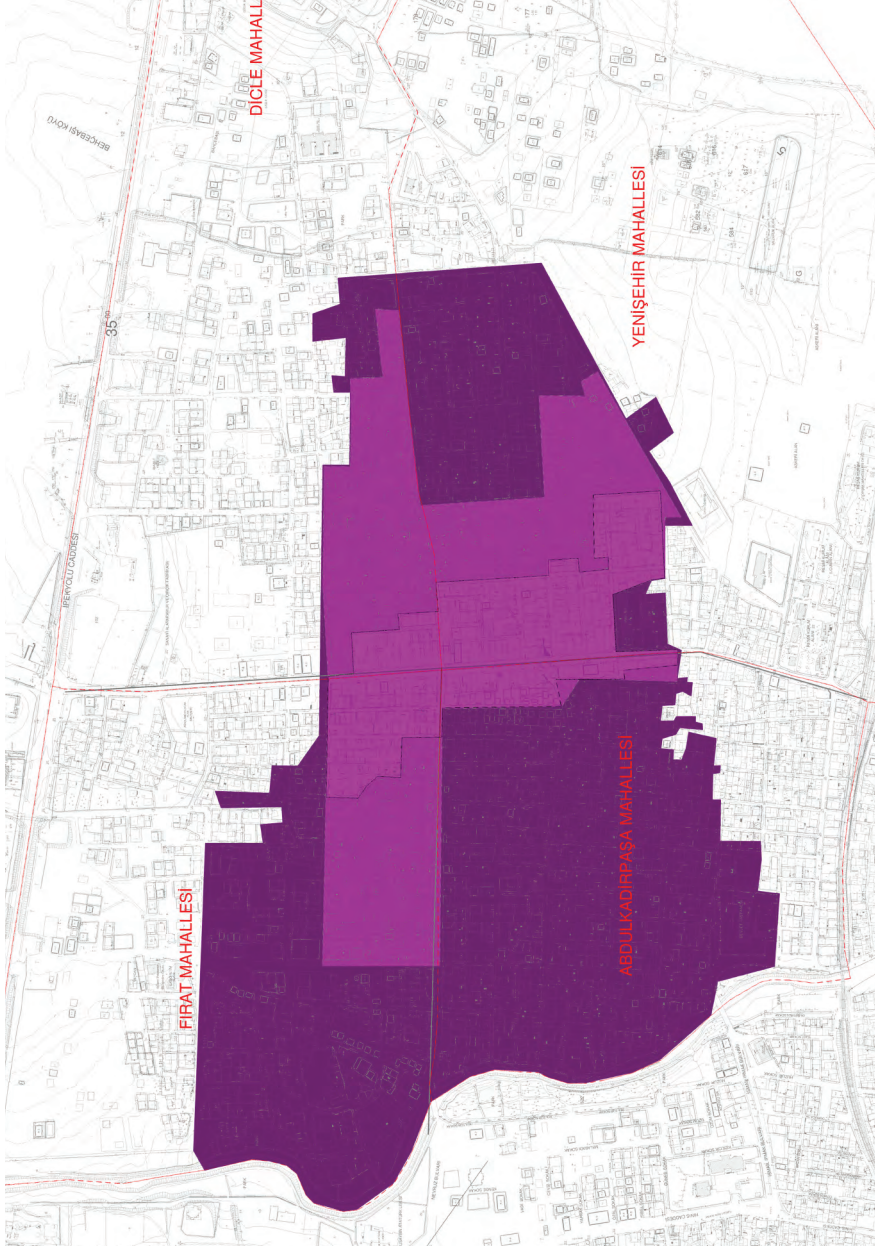

15'ê Kewçêr'a 2016'an, qada hilweşandinê 12

NÎŞANE

12'ê Sermawez'a 2016'an, qada hilweşandinê

28'ê Adar'a 2017'an, qada hilweşandinê



QADÊN KU HATINE HILWEŞANDIN

Taxên Qişla û Zeynel Abidîn'ê

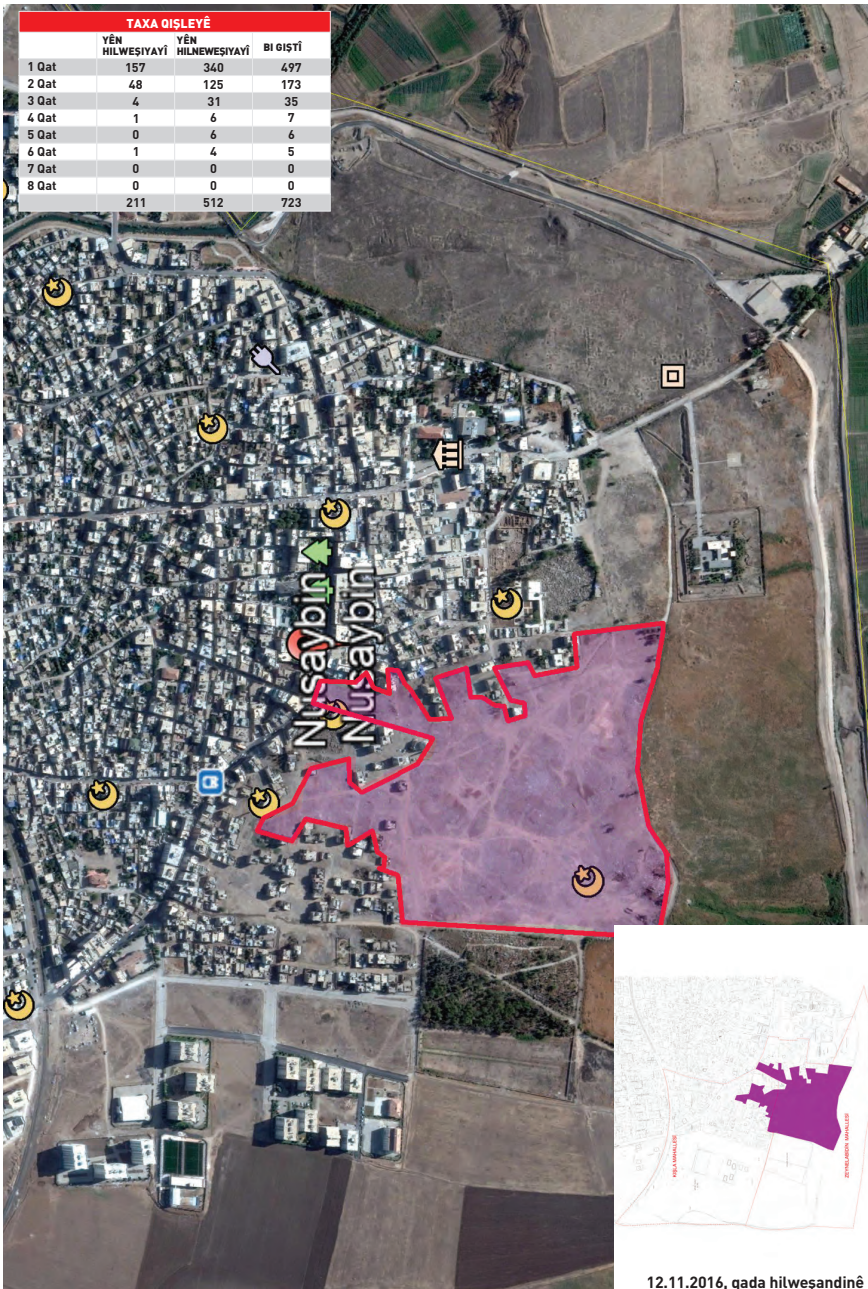

12.11.2016, qada hilweşandinê

NÎŞANE CÎHÊN KU HATINE HILWEŞANDIN

QADÊN KU HATINE HILWEŞANDIN

Taxên Qışla û Zeynel Abidîn'ê

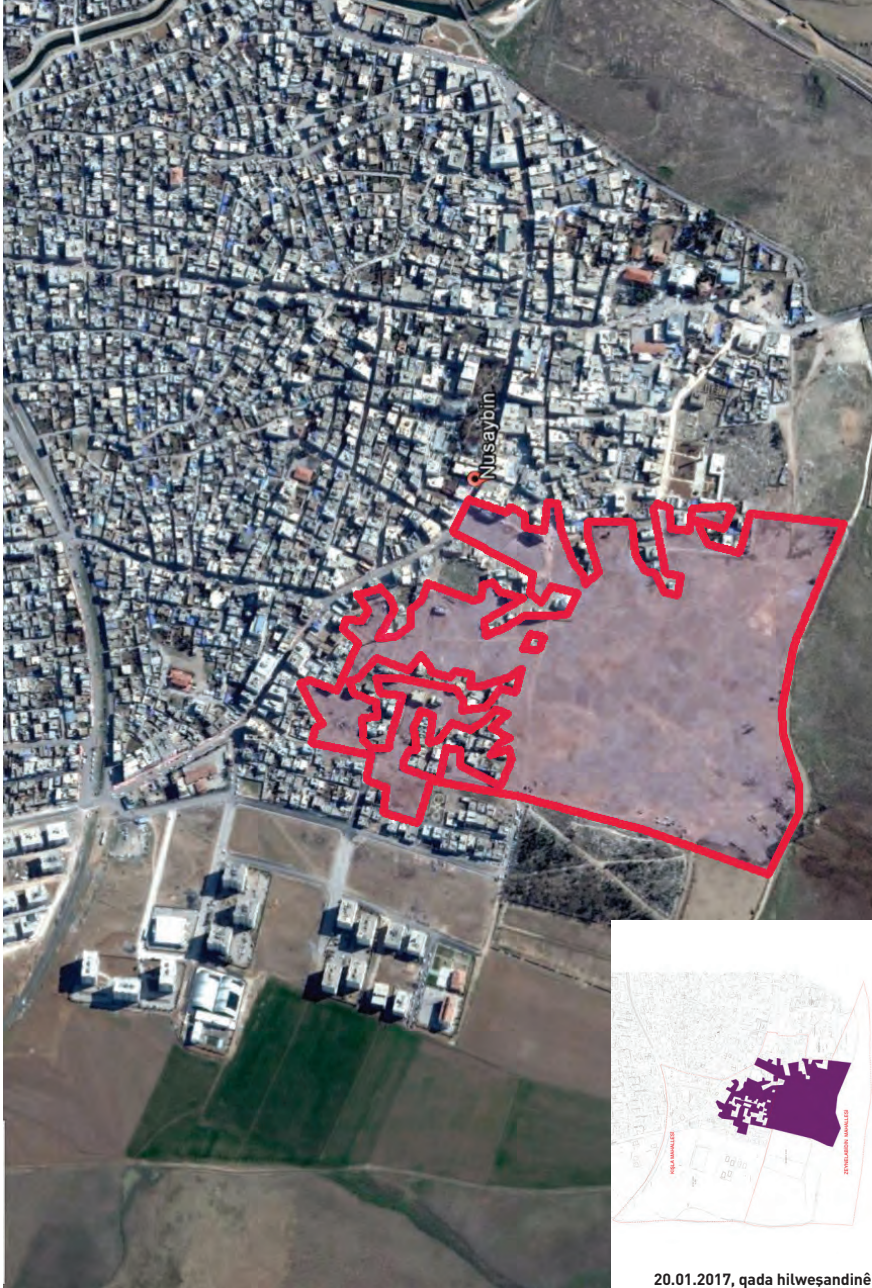

20.01.2017, qada hilweşandinê

NÎŞANE CIHÊN KU HATINE HILWEŞANDIN

Xuyanga Peykê ya 20.01.2017'an
Mêrdîn/NISÊBÎN



- 15'ê Kewçêr'a 2016'an, qada hilweşandinê
- 12'ê Sermawez'a 2016'an, qada hilweşandinê
- 28'ê Adar'a 2017'an, qada hilweşandinê
- 20'ê Rêbendan'a 2017'an, qada hilweşandinê

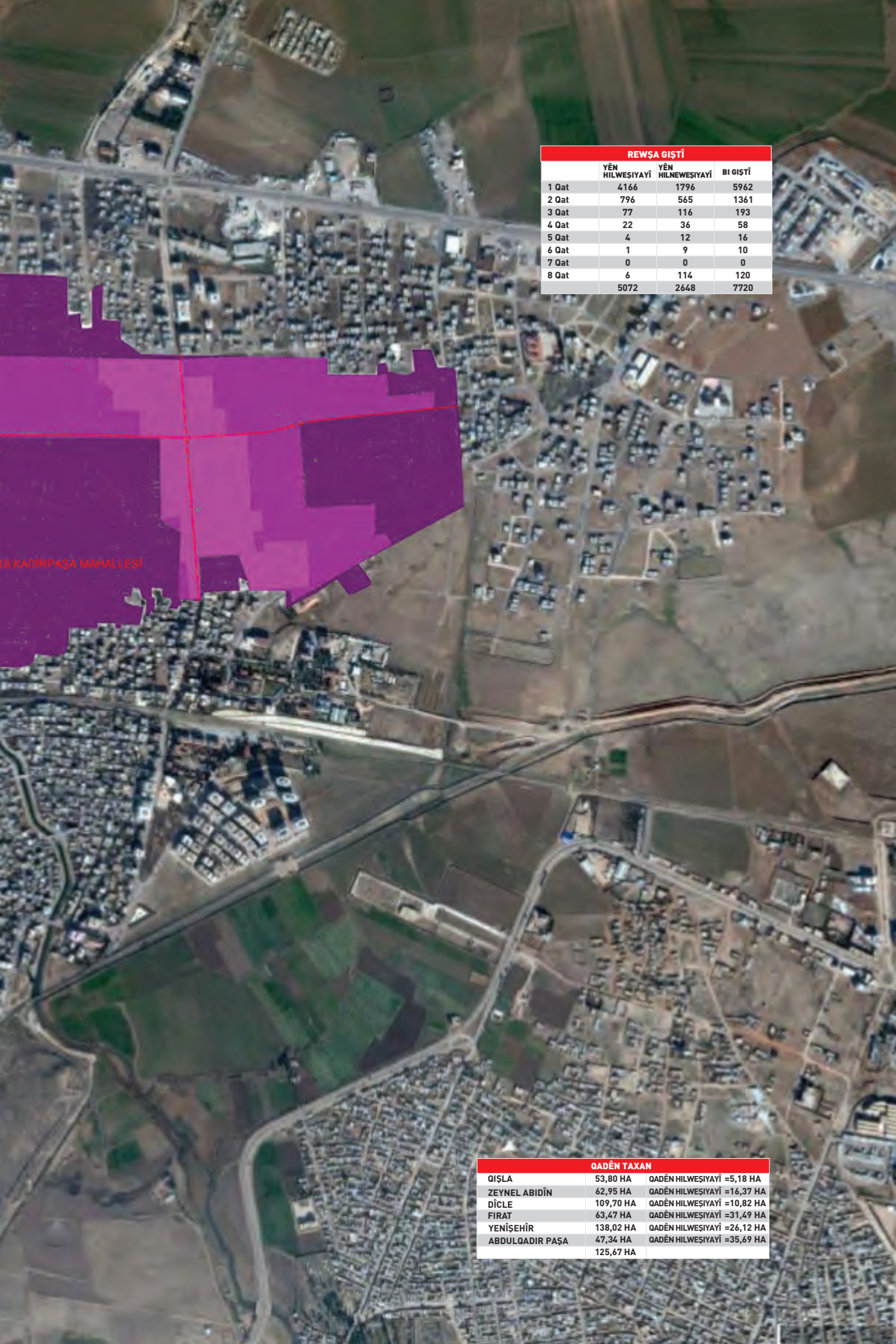

Nusaybin

**REWSA GİSTİ**

	YENİ HİLWEŞİYAYI	YENİ HİLWEŞİYAYI	Bİ GİSTİ
1 Qat	4166	1796	5962
2 Qat	796	565	1361
3 Qat	77	116	193
4 Qat	22	36	58
5 Qat	4	12	16
6 Qat	1	9	10
7 Qat	0	0	0
8 Qat	6	114	120
	5072	2648	7720

ABDÜLODİR PAŞA MAHALLESİ**QADEN TAXAN**

QIŞLA	53,80 HA	QADEN HİLWEŞİYAYI =5,18 HA
ZEYNEL ABİDİN	62,95 HA	QADEN HİLWEŞİYAYI =16,37 HA
DİCLE	109,70 HA	QADEN HİLWEŞİYAYI =10,82 HA
FIRAT	63,47 HA	QADEN HİLWEŞİYAYI =31,49 HA
YENİŞEHİR	138,02 HA	QADEN HİLWEŞİYAYI =26,12 HA
ABDÜLODİR PAŞA	47,34 HA	QADEN HİLWEŞİYAYI =35,69 HA
	125,67 HA	

SILOPYA

Navenda navçeya Silopya'yê ya Şîrnexê bi gîştî ji 9 taxan pêk tê. Qedexa di 14'ê Berfanbar'a 2015'an de ji bo ji saet 23:00'yan şûnde hat ragihandin û heta 19'ê Rêbendan'a 2016'an roja duşemê bê navber domiya. Vê pêvajoya dorpêçê ya 37 rojan di 19'ê Rêbendan'a 2016'an de bi daxuyaniya Parêzgeriya Şîrnexê, ji derveyî saet navbera 18:00 û 05:00'an hat rakirin.

Di vê pêvajoyê de 29 welatiyan jiyana xwe

ji dest dane. Di pêvajoya qedexeyê de pêdiviyên gel ên bingehîn nehatine dabînkirin, cenazeyên mirovan bi rojan li kuçeyan hatine hiştin (Taybet ÎNAN-57), ji ber çekên giran ên ku hêzên ewlehiyê bi kar anîne, zarokan jiyana xwe ji dest dane (Reşît EREN-17, Axîn KANAT-16, M. Mete KUTLUK-11). Hatiye destnîşankirin ku ji ber birîndar derfetên dermankirinê bi dest nexistine jiyana xwe ji dest dane.



Silopya

Li gor daneyên pergala gelheyê ya 2015'an, gelheya navçeyê 101.605 e, tê texmînkirin ku di pêvajoya dorpêçkirinê de nêzî 11.000 kes bi darê zorê hatine koçberkirin.



Silopya

Piştî pêvajoya dorpêçê xwe gihandina navçeyê, bidestxistina agahiyên sererast, û dest-nîşankirinên di cih de pêkan nebûne. Li navçeyê piştî pevçûnan xebatên hilweşandinê tavilê dest pê kirin û vê yekê jî rewşa xerabûna bajêr hinekî din giran kiriye û palpişt ji holê hatine rakirin.



Silopya



Silopya

Di mējûya 16'ê Reşemî'ya 2016'an de Lijneya Wezîran ji bo taxên Barbaros, Başak, Cûdî, Karşiyaka, Şehît Harûn Boy, Nûh, Yenîşehîr û Yeşîltepeyê (404,07 Hektar) biryara qada xeter wergirtiye û tê dîtin ku ev biryar piştî xebatên hilweşandinê hatiye wergirtin. Paşê jî di 21'ê Adar'a 2016'an de biryara giştîkirina lezgîn hatiye wergirtin û hatiye xwestin ku tevahiya navçeya Silopya'yê bê valakirin.

Karar Sayısı : 2016/8538

Sorok Dî, Sîlopi Bajar, Barbaros, Başak, Cûdî, Karşiyaka, Şehît Harûn Boy, Nûh, Yenîşehîr û Yeşîltepe mîhîlîdîlî girtîndîke Bajarên ve dîlî tarîkî jîr bîndêr enar ve koordînasiyona gîşîrîndîke alîmê dîlî alîm alîm çîlîndîke, Çewîr ve Şehîrîkî Bîrdîndîke 16/2/2016 tarîkî ve 15/6 sayîlî yamêrîndîke, 8366 sayîlî Alîm Erîkî Alîmêrî Dîrdîndîke Hîkûmêrî Komarî 2 sayîlî mîhîlîdîke gîrî. Bîrdîndîke Kararî 16/2/2016 tarîkîndîke karerîndîke gîrîndîke.

Roşep Rêşîp F.ROĞAÇAN
CUMHURBAŞKANI

Amed (DAVUTLUĞU)			
Bîrdîndîke			
N. KURTULMUŞ	M. ŞİMŞEK	Y. AKDOĞAN	Y. E. YÜKSEL
Bîrdîndîke Yîndîndîke	Bîrdîndîke Yîndîndîke	Bîrdîndîke Yîndîndîke	Bîrdîndîke Yîndîndîke
L. ULAN	B. BOZTAĞ	S. RAMAZANOĞLU	Y. BOZKUR
Bîrdîndîke Yîndîndîke	Ardîlî Bîrdîndîke	Alîr ve Şehîrîkî Pîrdîndîke Bîrdîndîke	Ardîndîke Bîrdîndîke
F. DİK	S. BOYU	F. G. SAHİ	M. ÇAVUŞOĞLU
Bîrdîndîke Bîrdîndîke	Çewîr ve Şehîrîkî Bîrdîndîke	Çewîr ve Şehîrîkî Bîrdîndîke	Dîrdîndîke Bîrdîndîke
M. ELİTAŞ	B. ALBAYRAK	A. C. KILIÇ	F. ÇELİK
Bîrdîndîke Bîrdîndîke	Çewîr ve Şehîrîkî Bîrdîndîke	Çewîr ve Şehîrîkî Bîrdîndîke	Çewîr ve Şehîrîkî Bîrdîndîke
B. TÜFENKÇİ	E. ALA	C. YERMAZ	M. ÜNAL
Çewîr ve Şehîrîkî Bîrdîndîke	Şehîrîkî Bîrdîndîke	Kulîndîke Bîrdîndîke	Kulîndîke ve Şehîrîkî Bîrdîndîke
N. AĞRAL	N. AÇI	Y. YERMAZ	
Mîrdîndîke Bîrdîndîke	Mîrdîndîke Bîrdîndîke	Mîrdîndîke Bîrdîndîke	
Y. ERGÜLÜ	M. MEZZİNOĞLU	B. YILDIRIM	
Çewîr ve Şehîrîkî Bîrdîndîke	Şehîrîkî Bîrdîndîke	Çewîr, Dîrdîndîke ve Şehîrîkî Bîrdîndîke	



21/03/2016 TARİHLİ VE 2016/8662 SAYILI KARARNAMENİN EKİ
LİSTE

Amed (DAVUTLUĞU)			
Bîrdîndîke			
N. KURTULMUŞ	M. ŞİMŞEK	Y. AKDOĞAN	Y. E. YÜKSEL
Bîrdîndîke Yîndîndîke	Bîrdîndîke Yîndîndîke	Bîrdîndîke Yîndîndîke	Bîrdîndîke Yîndîndîke
L. ULAN	B. BOZTAĞ	S. RAMAZANOĞLU	Y. BOZKUR
Bîrdîndîke Yîndîndîke	Ardîlî Bîrdîndîke	Alîr ve Şehîrîkî Pîrdîndîke Bîrdîndîke	Ardîndîke Bîrdîndîke
F. DİK	S. BOYU	F. G. SAHİ	M. ÇAVUŞOĞLU
Bîrdîndîke Bîrdîndîke	Çewîr ve Şehîrîkî Bîrdîndîke	Çewîr ve Şehîrîkî Bîrdîndîke	Dîrdîndîke Bîrdîndîke
M. ELİTAŞ	B. ALBAYRAK	A. C. KILIÇ	F. ÇELİK
Bîrdîndîke Bîrdîndîke	Çewîr ve Şehîrîkî Bîrdîndîke	Çewîr ve Şehîrîkî Bîrdîndîke	Çewîr ve Şehîrîkî Bîrdîndîke
B. TÜFENKÇİ	E. ALA	C. YERMAZ	M. ÜNAL
Çewîr ve Şehîrîkî Bîrdîndîke	Şehîrîkî Bîrdîndîke	Kulîndîke Bîrdîndîke	Kulîndîke ve Şehîrîkî Bîrdîndîke
N. AĞRAL	N. AÇI	Y. YERMAZ	
Mîrdîndîke Bîrdîndîke	Mîrdîndîke Bîrdîndîke	Mîrdîndîke Bîrdîndîke	
Y. ERGÜLÜ	M. MEZZİNOĞLU	B. YILDIRIM	
Çewîr ve Şehîrîkî Bîrdîndîke	Şehîrîkî Bîrdîndîke	Çewîr, Dîrdîndîke ve Şehîrîkî Bîrdîndîke	

SİRALAN NO	MAHALLESİ	ALAN NO	PARSÛL NO
1	BARBAROS	200	1, 2, 3, 4, 5, 6, 7, 8, 9
2	BARBAROS	200	1, 2, 3, 4, 5, 6, 7, 8, 9, 10, 11, 12, 13, 14, 15, 16, 17, 18, 19, 20, 21, 22, 23, 24, 25, 26, 27, 28, 29, 30, 31, 32, 33, 34, 35, 36, 37, 38
3	BARBAROS	261	1
4	BARBAROS	262	1
5	BARBAROS	364	1
6	BARBAROS	265	1, 2, 3, 4, 5, 6, 7, 8, 9, 10, 11, 12, 13, 14, 15, 16
7	BARBAROS	266	1, 2, 3, 4, 5, 6, 7
8	BARBAROS	367	1, 2, 3, 4
9	BARBAROS	268	1
10	BARBAROS	269	1, 2, 3
11	BARBAROS	270	1, 2, 3
12	BARBAROS	271	1, 2, 3, 4, 5, 6, 7, 8
13	BARBAROS	287	1, 2, 3, 4
14	BARBAROS	288	1, 2, 3, 4, 5, 6, 7, 8
15	BARBAROS	289	1, 2, 3, 4
16	BARBAROS	290	1, 2, 3, 4, 5, 6, 7, 8, 9, 10, 11, 12
17	BARBAROS	291	1, 2, 3, 4, 5, 6, 7, 8, 9, 10, 11, 12, 13, 14, 15, 16, 17, 18, 19, 20, 21
18	BARBAROS	292	1, 2, 3, 4, 5, 6, 7, 8, 9, 10, 11
19	BARBAROS	293	1, 2, 3, 4, 5
20	BARBAROS	294	1, 2, 3, 4, 5, 6, 7, 8, 9, 10, 11, 12, 13, 14, 15, 16, 17, 18, 19, 20
21	BARBAROS	295	1, 2, 3, 4, 5, 6, 7, 8, 9, 10, 11, 12, 13, 14, 15
22	BARBAROS	296	1, 2, 3, 4, 5, 6, 7
23	BARBAROS	297	1, 2, 3, 4, 5, 6, 7, 8, 9, 10, 11, 12, 13, 14, 15, 16, 17, 18, 19
24	BARBAROS	298	1, 2, 3, 4, 5, 6, 7, 8, 9, 10, 11, 12, 13, 14, 15
25	BARBAROS	299	1, 2, 3, 4, 5, 6, 7, 8, 9, 10, 11
26	BARBAROS	300	1, 2, 3, 4, 5, 6
27	BARBAROS	312	1, 2, 3, 4, 5
28	BARBAROS	313	1
29	BARBAROS	314	1, 2, 3, 4, 5, 6, 7, 8, 9
30	BARBAROS	315	1, 2, 3, 4, 5, 6, 7, 8, 9
31	BARBAROS	316	1, 2
32	BARBAROS	317	1, 2
33	BARBAROS	319	2, 3
34	BAŞAK	413	1
35	BAŞAK	424	1
36	BAŞAK	433	1
37	BAŞAK	441	1, 2, 3, 4, 5, 6
38	BAŞAK	442	1, 2, 3, 4, 5, 6, 7, 8, 9, 10, 11, 12, 13
39	BAŞAK	443	1, 2, 3, 4, 5, 6, 7, 8, 9, 10, 11, 12, 13
40	BAŞAK	444	1, 2, 3, 4, 5, 6, 7
41	BAŞAK	445	1, 2, 3, 4, 5, 6, 7, 8, 9, 10
42	BAŞAK	449	1, 2, 3, 4, 5
43	BAŞAK	450	1, 2, 3, 4, 5
44	BAŞAK	451	1, 2, 3, 4, 5, 6, 7
45	BAŞAK	452	1, 2, 3, 4, 5
46	BAŞAK	453	1, 2, 3, 4, 5, 6
47	BAŞAK	454	1, 2, 3, 4, 5
48	BAŞAK	455	1, 2, 3, 4, 5, 6, 7
49	BAŞAK	456	1, 2, 3, 4, 5, 6, 7
50	BAŞAK	457	1, 2, 3, 4

QADÊN KU HATINE HILWEŞANDIN

Xuyanga Peykê ya 06.10.2009'an



NÎŞANE CIHÊN KU HATINE HILWEŞANDIN

QADÊN KU HATINE HILWEŞANDIN

Xuyanga Peykê ya 05.12.2018'an



SILOPYA GIŞTÎ	
	YÊN HILWEŞIYAYÎ
1 Qat	299
2 Qat	43
3 Qat	7
4 Qat	2
5 Qat	0
6 Qat	0
7 Qat	0
8 Qat	0
	351

NÎŞANE CÎHÊN KU HATINE HILWEŞANDIN

Xuyanga Peykê ya 05.12.2018'an
Şirnex/SILOPYA

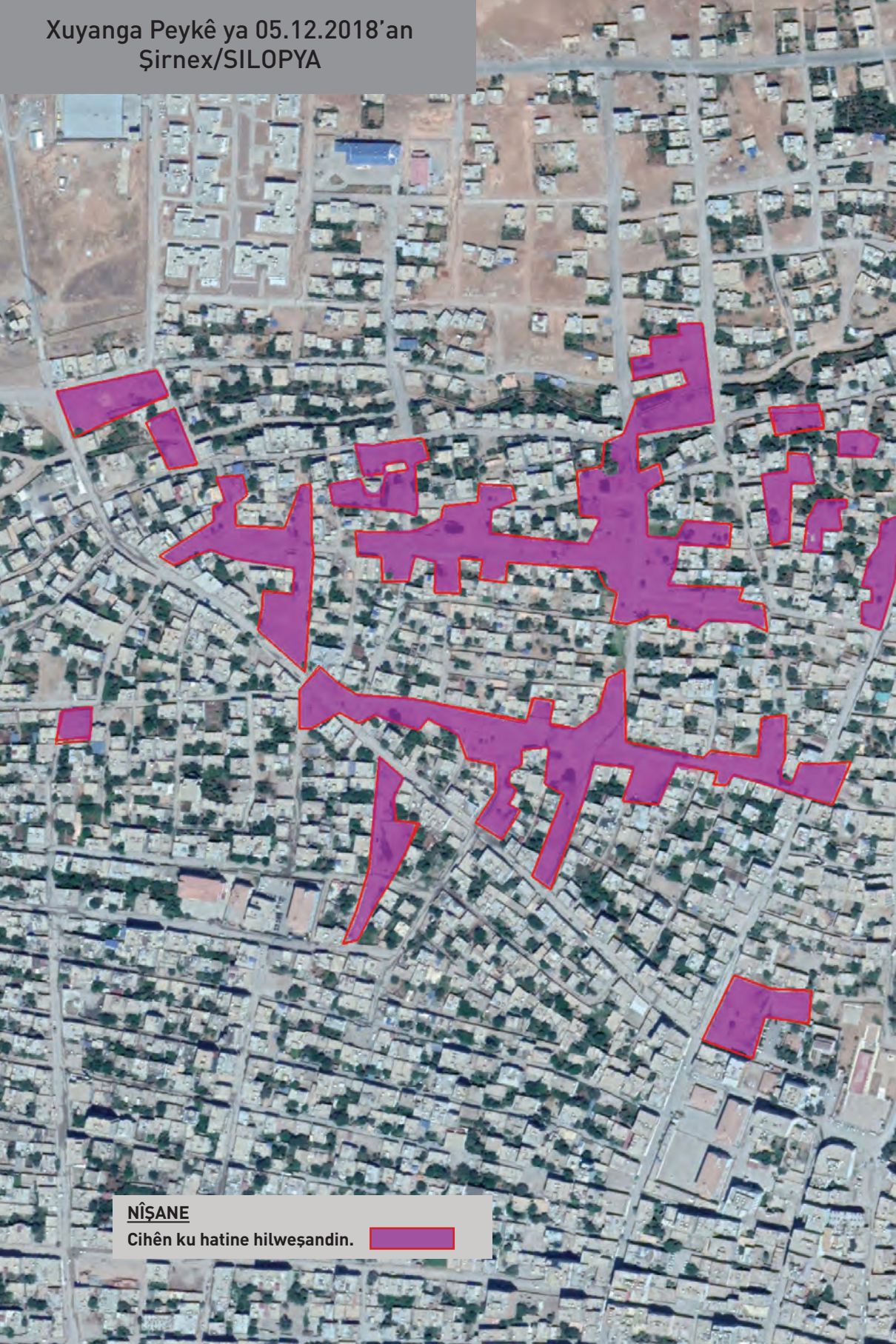

NÎŞANE

Cihên ku hatine hilweşandin.

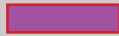

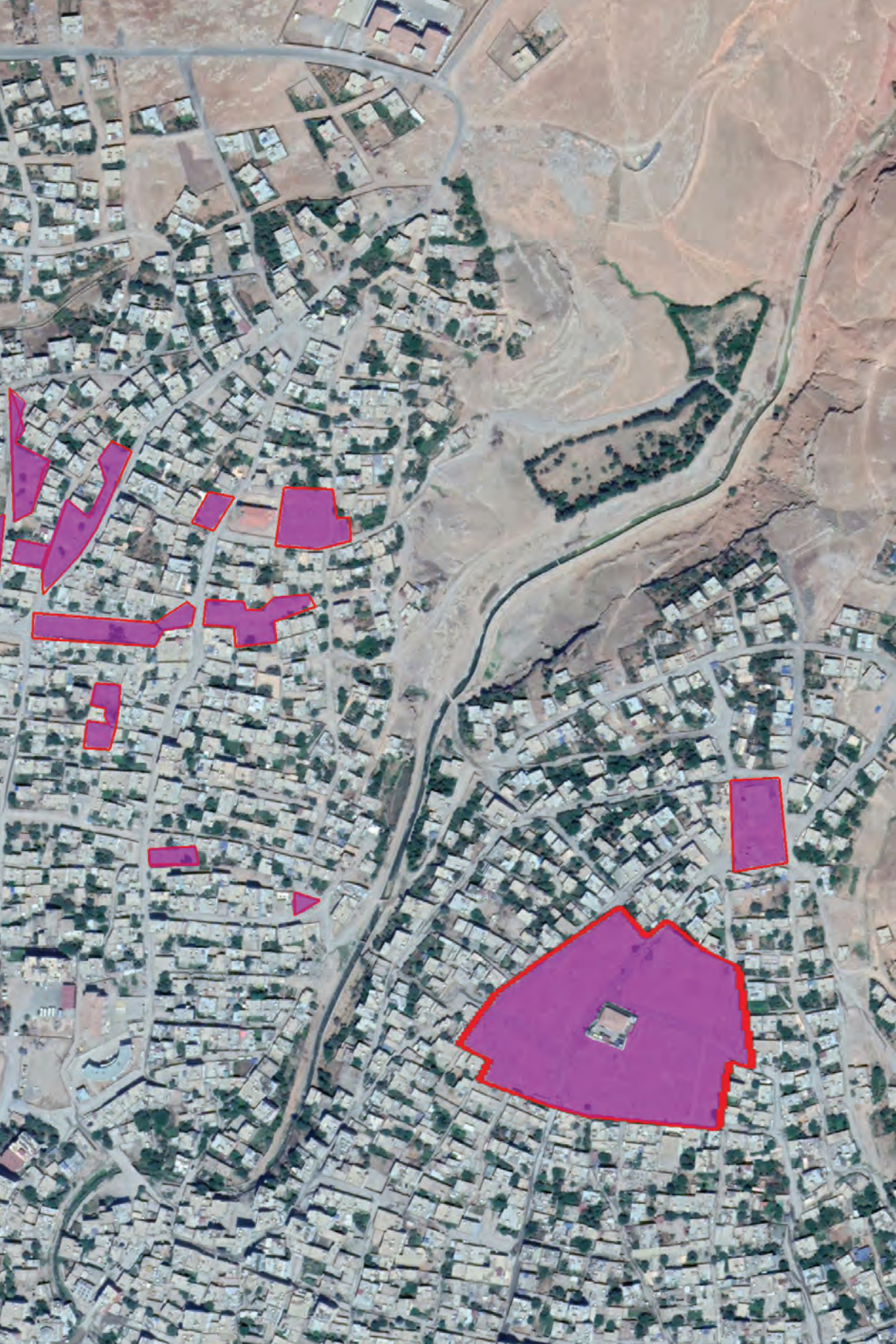

SÛR

Piştî ku pêvajoya hevdîtinan a ku di 21'ê Adar'a 2013'an de dest pê kiribû di Tîr-meh'a 2015'an de bi dawî bû, bi hinceta ku li Sûrê di 14'ê Gelawêj'a 2015'an de Xweserî hatiye ragihandin, ji aliyê Parêzgeriya Amedê ve di 6 û 7'ê Rezber'ê, 13 û 14'ê Rezber'ê û di navbera 10 û 13'ê Kewçêr'ê de qedexeya derketina derve hat ragihandin. Paşê jî bi navberan di navbera 28 û 30'ê Sermawez'ê û herî dawiyê jî di navbera 2'yê Berfanbar'ê (di 10'ê Berfanbar'ê de rojek navber hat dayîn) de qedexeya derketina derve hat ragihandin. Qedexeya ku di 11'ê Berfanbar'ê de hatibû ragihandin, îro hê jî didome. Ligel ku di meha Adar'ê de hat ragihandin ku operasyon bi dawî bûne jî, li taxên ku qedexe hatibû ragihandin hê jî derveyî makîneyên kar û mûtehitîtan nahêlin ku kes têkeve wan taxan. Li gor daneyên gelheyê yê 2015'an gelheya taxên Cevat Paşa, Fatîh Paşa, Dabanoglu, Hasirli, Cemal Yılmaz û Savaş'ê, bi giştî 22.323 ye. Piştî ku qedexe hat ragihandin nêzê tevahiya vê gelheyê ji cih û warê wê hat koçberkirin. Piştî qedexeya duyemîn a ku di 13'ê Kewçêr'ê de hatibû ragihandin, Lijneya Koordînasiyona Bajêr a TMMOB'a Amedê li van taxan xebata lêkolînê da destpêkirin. Di van lêkolînan de zirar û ziyane 706 kargeh û malan hatin destnîşankirin û hat diyarkirin ku ji van avahiyên 693'yên

wan dikarin bên nûkirin lê 13'ên wan di-viyabû ku bi awayekî hûrgilî bihatina vekolandin. Di vê pêvajoyê de tê dîtin ku hîna pevçûn gur nebûne û çekên giran nayên bikaranîn. Vê pêvajoyê heta destpêka qedexeya dawîn a ku di 2'yê Berfanbar'ê de dest pê kir jî dewam kir. Bi qedexeya ku di 2'yê Berfanbar'ê de hat ragihandin re nava Sûrê bû qaşa şerekî hilweşîner a ku hêzên ewlehiyê tevahiya çekên giran lê bi kar anîn. Di vê pêvajoyê de ji derveyî nûçeyên Ajansa Anadoluyê û hinek hesabên medyaya civakî yê Tîmên Taybet ku hinek dîmen parvedikirin, der barê van taxên qedexekirî de tu agahî nehatine bidestxistin. Bi qasî ku me ji van dîmenan tesbît kir, hinek avahiyên dîrokî yê wek Mizgefta Qûrşûnlû, Mizgefta Hecî Hemîd, Hemama Paşa, Mala Mehmed Ûzûn, Dêra Ermenên Katolîk û Minareya Çarling zirareke mezin dîtibûn. Mixabin ligel hemû daxuyanî, bertek, daxwaznameyên nivîskî, dozên ku hatin vekirin jî wek TMMOB'a Amedê, me nikaribû ku em têkevin qadê. Û me nikaribû em pêşiyê li zêdebûna zirar û ziyanan bigirin. Piştî ku hêzên asayîşê wek rêbazeke leşkerî bi taybet li taxa Hasirliyê dest bi hilweşandina avahiyên kir û bi wesayîten zirxpoş ên giran hewl dan ku bikevin taxê, êdî pêvajoya jiholêrakirina 6 taxên qedexekirî yê nav Sûrê dest pê kir.



Sûr





Sûr



Kursunlu Camii



Sûr

Operasyona leşkerî ya ku li Sûrê dihat meşandin, bi daxuyaniya fermî ya Wezareta Karên Navxweyî di 9'ê Adar'a 2016'an de bi dawî bû. Di operasyona ku bi tevahî 103 rojan domiyabû de li nav Sûrê hilweşîneke pir giran pêk hatibû. Lê ligel vê yekê jî, bi xebateke berfireh ev tax û avahî dikaribûn rizgar bikin. Lê piştî ku operasyon bi dawî bûn, di mêjûya 21.03.2016'an de bi biryara Lijneya Wezîran a bi hejmara 2016/8659'an û li gor xala 27'emîn a zagona giştîkirinê ya bi hejmara 2942'yan, li nav Sûrê jî 7714 parsêlan jî bo 6292'yan biryara Giştîkirina Lezgîn hat ragihandin. Parsêlên mayî jî ji ber ku berê di çarçoveya veguherandina bajêr de hatibûn giştîkirin di vê biryarê de cih negirtibûn. Ji bo biryara giştîkirina lezgîn jî biryara 'Qada Xeternak' a ku di 2012'an de hatibû wergirtin wek çavkanî hat nîşandan. Lê ev rewş bixwe jî li dijî Zagona Giştîkirinê ye.

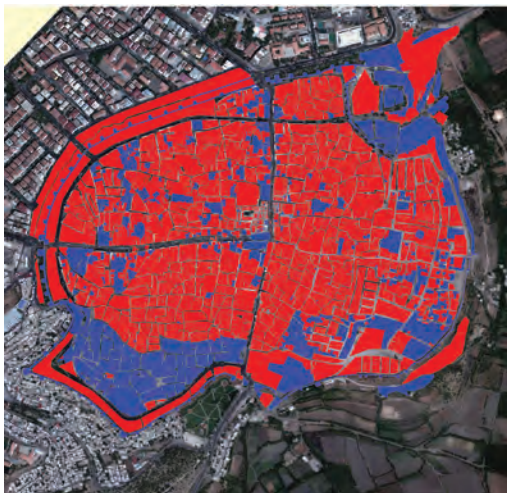

Rewşa Parselasyonê ya ku bi biryara Giştîkirina Lezgîn a Lijneya Wezîran a mêjûya 21.03.2016'an û bi hejmara 2016/8659'ê derketiye holê.

■ Qadên ku bi vê biryarê hatine giştîkirin.

■ Qadên ku berê hatine giştîkirin.

Ji bo ku wesayîten zirxpoş tê de derbas bibin, hilweşandinê di dawiya meha Reşemî'yê de dest pê kir, û bi vê biryarê li tevahiya qadê pêk hat. Bi qasî ku me dikaribû bişopînin, ev hilweşandin bê plan didomiya. Her çiqas ev hilweşandin di fermiyetê de bi destê Wezareta Bajarvanî û Hawirdorê pêk hatibe jî tê zanîn ku saziya rayedar Gerîndehiya Asayîşê ya Bajarê Amedê bûye.

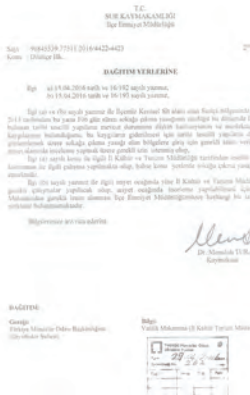

PLANA AVADANIYÊ YA JI BO PARASTINÊ

Dema ku hilweşandin didomiya, di Berfanbar'a 2016'an de Wezareta Bajarvanî û Hawirdorê plana avadaniyê ya parastina nav Sûrê ya ku di 2012'an de hatibû amadekirin guherand. Gava ku mirov li guherînên ku di planê de hatine kirin dinihêre, dibîne ku hinceta bingehîn a xalan 'ewlehî' ye. Di plana nûkirî de tê dîtin ku li nav Sûrê avakirina şeş qereqolan, firehkirina rêyan û veguherînên wekî din hene. Wek mînak; kuçeya Yenikapî (Kuçeya Minareya Çarling) a ku Tahîr ELÇÎ lê hat kuştin, di plana guhertî de wek kolana Yenîkapiyê derbas dibe. Armanca firehkirina kuçeyan vekirina rêyên ku dê qereqolan bi hev ve girê bide ye û ev yek dike ku raçînka kuçeyên nav Sûrê ya ku wek qada parastî hatiye destnîşankirin xera dike. Bi taybetî li taxa Elî Paşayê beşên bi hejmarê 276 û 277'an di planên îmarê yê parastinê de bi tevahî wek qadên malan dixuyê, li vê qadê 3 jê wek çandî/dîrokî destnîşankirî, 21 avahî hene.



2012 Plana Avadaniyê yê Parastinê

Di veguherîna planê de taybetiyên heyî yên vê qadê li ber çavan nehatine girtin û wek "Qada Saziyên Fermî (Qada Xizmetên Asayîşê)" hatine nîşandan.

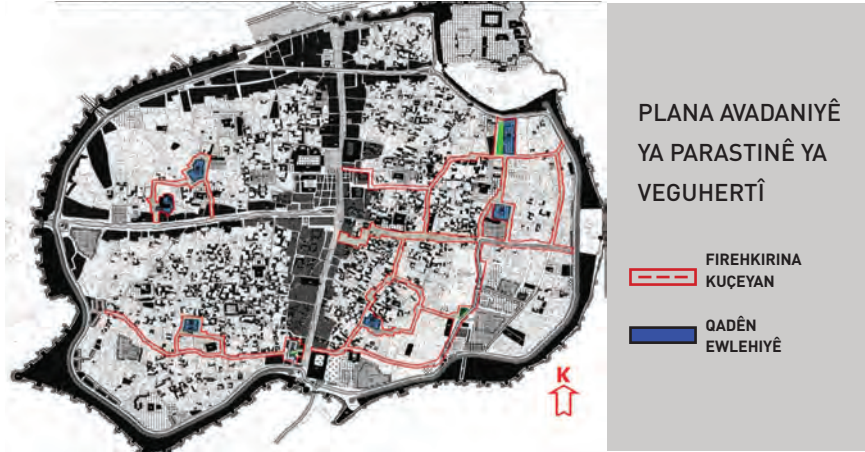

- Tevahiya beşa bi hejmara 276 û 277'an a li taxa Elî Paşa'yê li gor KAÎP'a (Planên Avadaniyê yên Parastinê) heyî wek Qada Malan,
- Tevahiya beşa bi hejmara 647'an a li taxa Fatih Paşa'yê li gor KAÎP'a (Planên Avadaniyê yên Parastinê) heyî wek Qada Malan,
- Li taxa Îskender Paşa'yê parsêlên bi hejmarên 24, 28, 31, 32, 33, 36, 37, 38, 39, 41, 70, 71, 74, 75, 89, 106, 107, 109'an ên beşa bi hejmara 136'an û li gor KAÎP'a (Planên Avadaniyê yên Parastinê) heyî wek Qada Malan û Park,
- Li taxa Mêrgahmedê parsêla bi hejmara 57'an a beşa bi hejmara 322'yan û li gor KAÎP'a (Planên Avadaniyê yên Parastinê) heyî wek Qada Dezgehên Civakî,
- Li taxa Fatih Paşayê parsêla bi hejmara 20'î ya bi beşa bi hejmara 189'an li gor KAÎP'a (Planên Avadaniyê yên Parastinê) heyî wek Qada Dezgehên Perwerdehiya Seretayî,
- Li taxa Hasirliyê parsêlên bi hejmara 78, 79, 80, 84, 85, 86, 87, 88'an ên beşa bi hejmara 673'yan li gor KAÎP'a (Planên Avadaniyê yên Parastinê) heyî Qada Dezgehên Perwerdehiya Seretayî ye, lê wek Qada Karên Asayîşê hatiye veguherandin.

Bi KAÎP'ya navborî tevahiya biryarên ku hatine wergirtin bi tenê li gor pîvanên ewlehiyê hatine wergirtin û qada nav Sûrê bi hincetên ewlehiyê hatiye veguherandin û bi vê hişmendiyê jî plansazî veguherandine navgîneke parastinê. Nêzikatiya ku parastinê wek navend dipejirîne, hemû nixçên din paşguh dike û li dijî rêgezên planên zanistî yê bajarvaniyê û berjewendiyên civakê ye.

Li gor tesbîten ku me kirine, li ser rêyên ku dê bîna vekirin û qadên ku wek Qadên Karên Asayîşê hatine veqetandin 17 avahiyan çandî/dîrokî yên destnîşankirî, 42 avahiyan kevneşopî yên hêjayî parastinê û bi giştî jî 976 avahî dê bi biryara veguhartina planê de dê bîna hilweşandin (di rewşa heyî de piraniya van avahiyan hatine hilweşandin). Angaştên ku dê di vê planê de avahiyan çandî/dîrokî yên destnîşankirî bîna parastin, ligel biryara vekirina rêyên nû û avakirina Qadên Karên Asayîşê jî nehatiye diyarkirin ku dê ev avahî çawa bîna parastin.

Lijneya Koordîstasyonê ya Bajêr a TMMOB'a Amedê li dijî plana veguherandî nûsafêke ku ji 17 xalan pêk dihat amade kir. Çend xalên ji nûsafê li jêrin;

Xala 3'yemîn;

Biryarên ku bi KAIPD'ya navborî hatine wergirtin hemû bi hincetên ku asayîşê wek navend dipejirînin hatine wergirtin û bi van hincetan nav Sûrê tê veguherandin, bi vê nêzikatiyê jî plansaziyê vediguherînin navgîneke parastinê. Nêzikatiya ku parastinê wek navend dipejirîne, hemû nixêr din paşguh dike û li dijî rêgezên bajarvaniyê planên zanistî û berjewendiyên civakê ye.

Xala 4'emîn;

Gava ku mirov nûsafa ravekirina veguherînên planê vedikole, bi awayekî zelal tê dîtin ku guhertinên navborî bi armanca asayîşê pêk hatine. Rastiya ku nav Sûrê qadeke mîratê ya ku ji tevahiya cîhanê re bûye mal û her destwerdana ku dê di honaka bajêr de pêk bê, dê wendahiyan bingehîn pêk bîne, bi tevahî hatiye paşguhkirin. Nûsafa planê bi vê taybetiya xwe ji rastiya dûr e. Di destpêka nûsafê de ji nixêr bajêr tê behskirin lê li dijî şênîyên bajêr ên ku ev nixêr afirandine pêşniyarên ku parastinê dikin navend tên kirin. Ji bo lêkirina avahiyan ku dê vê vatîniyê bi cih binin jî nixêr bajêr ên xweser tên hilweşandin. Di heman demê de li hemberî qadeke ku di navnîşa mîrata cîhanê de cih girtiye, nêzikatiyeke li dijî pîvanên gerdûnî tê nîşandan.

Xala 7'an;

Di xala 3.15 ya Hukmên Sepandina Plana KAIPD'yê de ji bo planên avadaniyê yê sepanê wiha tê gotin "... di çarçoveya plansaziyê de li qadên ku ji aliyê Wezareta Bajarvanî û Hawirdorê ve hatine destnîşankirin projeyên Sêwirandina Bajêr ên ku dê bîna amadekirin di pêveka vê planê de ne.

Rêbazên sepanê yê ku di vê planê û xalên wê de cih nagirin, di projeyên sêwirandina bajêr û avahîsaziyê de tên diyarkirin." Di xala 3.31.1'an de tê gotin ku "sepana bi armanca parastinê li gor kitekitên plana avahîsaziyê û projeya avadaniyê di planên bi pîvanên 1/500 û 1/200 an jî 1/100'î de û di pêvajoyên avakirinê de tên diyarkirin. Di van projeyan de, ji derveyî parsêla destnîşankirî, bêyî ku bibe mijara veguherîna planê, mezinahî, cih û vatîniya avahiyan tê diyarkirin." Di xala 3.31.2'yan de jî tê gotin ku "di qada planê de pêvajoya sepanê tevahiya qadên sergirtî û servekirî yê ku ji aliyê Wezareta Bajarvanî û Hawirdorê ve hatine diyarkirin li gor çarçoveya Projeya Sêwirandina Bajêr a wek pêveka planê tê pêkanîn. Li gor van hukman projeyên ku di plana heyî de nehatine destnîşankirin jî wek pêveka planê tên pejirandin û bêyî ku pêdivî bi erêkirina sêwirandina bajêr an jî projeyên avahîsaziyê hebe, ji însiyatîfa avahîsaz/plansazan re hatiye hiştin û projeyên ku dê li nav Sûrê bîna çêkirin ji derveyî venêrinê hatine hiştin û pêdivî bi erêkirinê nedîtine. Ev rewş bi awayekî zelal li dijî pîvan û rêbazên plansaziyê ye.

Xala 8'an;

Wek ku di xala 5.19.1'an a Hukmên Sepana Plana KAIPD'yê tê gotin, "... avahiyan xizmetê, pêvekên wan û dîwarên derdora wan ên ku dê li van qadan bîna lêkirin herî zêde 8 metre ye." Ev hevok dê bibe sedema têkçûna perspektîf û raçînka kuçeyên kevneşopî. Berê hinek parsêlên ku dê qereqol li serê bîna çêkirin bi qasî 100 metreyan dirêj e û li gor vê rewşê dê ji aliyê sêwirandina bajêr ve pîvana di navbera bilindahiya

avahiyê û firehiya rê de ne di cih de be. Dê rasterast bandorê li pêvajoya sûdwegirtina ji rojê ya kuçeyan û parsêlên cîranan bike. Wekî din jî ev eniyên kerr ên ku ji bo kuçeyên teng tê pêşniyarkirin ji ber ku ne li gor pîvanên mirovî ne, dê bandoreke neyînî li ser derûniya kesên ku wan kuçeyan bi kar tînin de bike.

Xala 13'an;

Li gor tesbîtên ku me kirine, li ser rêyên ku dê bîrên vekirin û qadên ku wek Qadên Xebatên Asayîşê hatine veqetandin 17 avahiyên çandî/dîrokî yê destnîşankirî, 42 avahiyên kevneşopî yê hêjayê parastinê û bi giştî jî 976 avahî dê bi biryara veguhartina planê bîr hilweşandin (di rewşa heyî de piraniya van avahiyan hatine hilweşandin). Angastên ku dê di vê planê de avahiyên çandî/dîrokî yê destnîşankirî bîr parastin, ligel biryara vekirina rêyên nû û avakirina Qadên Xebatên Asayîşê jî nehatiye diyarkirin ku dê ev avahî çawa bîr parastin.

Xala 15'an;

Di KAIPD'ê de der barê Projeyên Sêwirandina Bajêr de, bi pîvekên mezin tu biryareke yekgirtî tune ye. Ev yek jî dike ku yekîtiya planê têk biçê û dibe sedem ku li dijî KAIPD'ê, li hemberî raçînka bajêr a kevneşopî, destwerdan pêk bê.

Xala 16'an;

Di nûsafa ravekirina Plana KAIPD'ê de wek hinceta vekirin û guhertina rêyan "hêsan-kirina ewlehî, xebatên serwîsê, çuyîn û hatina wesayîtên agirkujiyê, ji bo xizmetên tenduristiyê çuyîn û hatina ambûlansan," hatiye nîşandan. Di KAIPD'a navborî de tê dîtin ku rêyên ku dixwazin vekin bi tenê dê ji "Qadên Xizmetên Ewlehiyê" re xizmetê bikin. Ligel ku ji bo wargehên wek nav Sûrê yê ku xwediyê raçînkeke bajarî ya kevnare ne, ji bo agirkujiyê, ambûlans û pêdiviyên giştî çareseriyên teknolojîk ên nûjen dikarin bîr dîtin jî, ev pêdivî wek hincet hatine nîşandan û hilweşandinên ku dê zirarê bidin raçînka bajêr bi biryarên planê tên rewakirin.

HILWEŞANDINA PIŞTÎ ŞER

Di 9'ê Adar 2016'an de, wezîrê Karên Navxweyî Efqan Ala daxuyand ku operasyonên leşkerî yê li dijî Sûrê bi awayekî fermî bi dawî bûne. Piştî vê mêjûyê pêvajoya hilweşandina nav Sûrê jî lezgîntir bû. Ji ber ku 'Qedexeya Derketina Derve' ya ku li qadê didomiya nehatibû rakirin, hemû daneyên teknîkî yê têkildarî vê pêvajoyê em neçar man ku ji xuyangên peykan û dîmenên 'Google Earth'ê wergirin. Li gor daneyên ku me ji van dîmenên ji jor ve hatibûn kişandin wergirtine;

Xuyanga Peykê ya 10.05. 2016'an
Amed/SÛR





QADÊN KU HATINE HILWEŞANDIN

Xuyanga Peykê ya 10'ê Gulan'a 2016'an

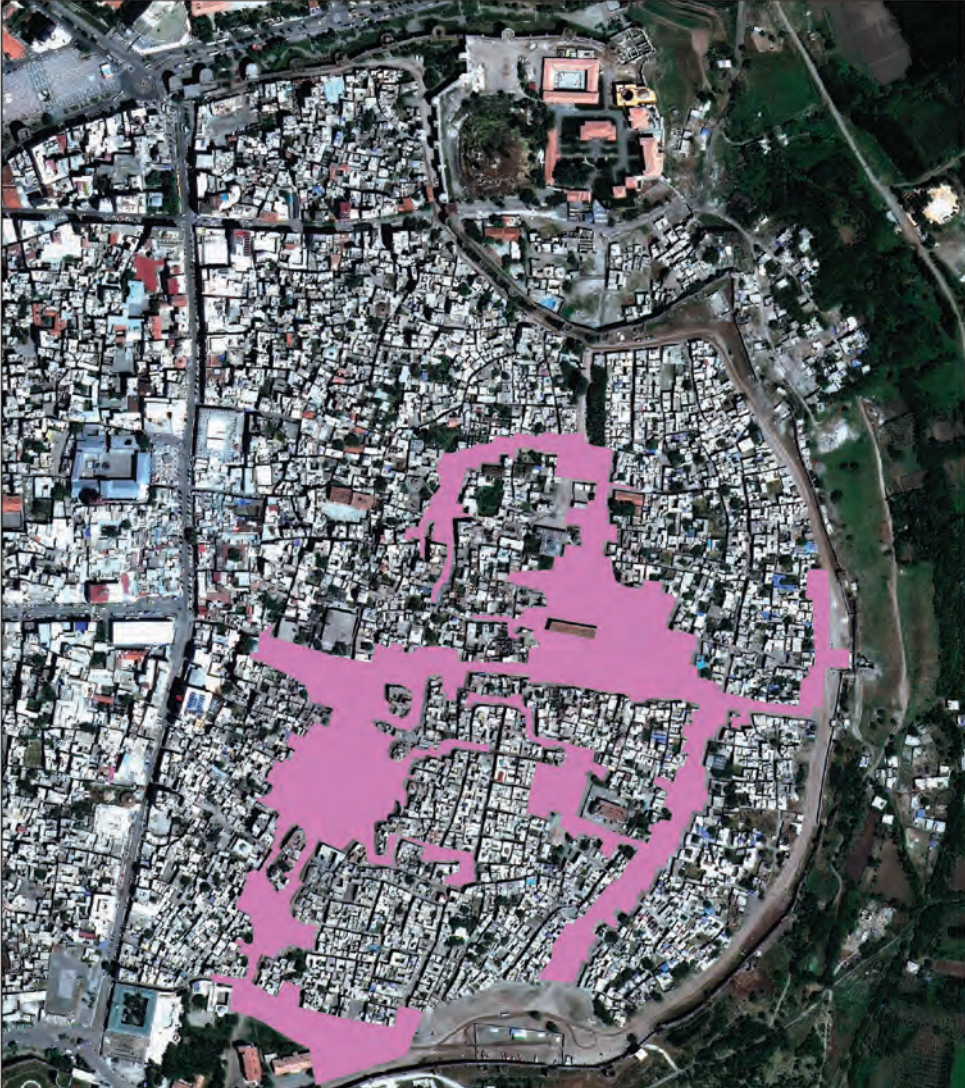

NÎŞANE



Qada Hilweşandî / 10'ê Gulan'a 2016'an

Qada Giştî ya nav SûrêYasakî 6 : 148 Hektar

Qada Giştî ya 6 taxên qedexekirî : 75.3 Hektar



Qada ku hatiye hilweşandin : 10.7 Hektar









QADÊN KU HATINE HILWEŞANDIN

Xuyanga Peykê ya 10'ê Gulan'a 2016'an



NÎŞANE

-  SÎNORÊN TAXAN
-  SÎNORÊN QADÊN HILWEŞANDÎ
-  QADA HILWEŞANDÎ

-  1 QAT
-  2 QAT
-  3 QAT
-  4 QAT
-  5 QAT
-  6 QAT
-  7 QAT
-  8 QAT

Navê Taxê	Aravîyên Hilweşandî	Aravîyên Zirardî
Hosîrtî	247	119
Faîlî pasî	232	67
Cemal Yilmaz	126	13
Savas	83	46
Dabanogî	44	23
BI QIŞTÎ	832	267

Xuyanga Peykê ya 16'ê Gelawêj'a 2016 an
Amed/SÛR

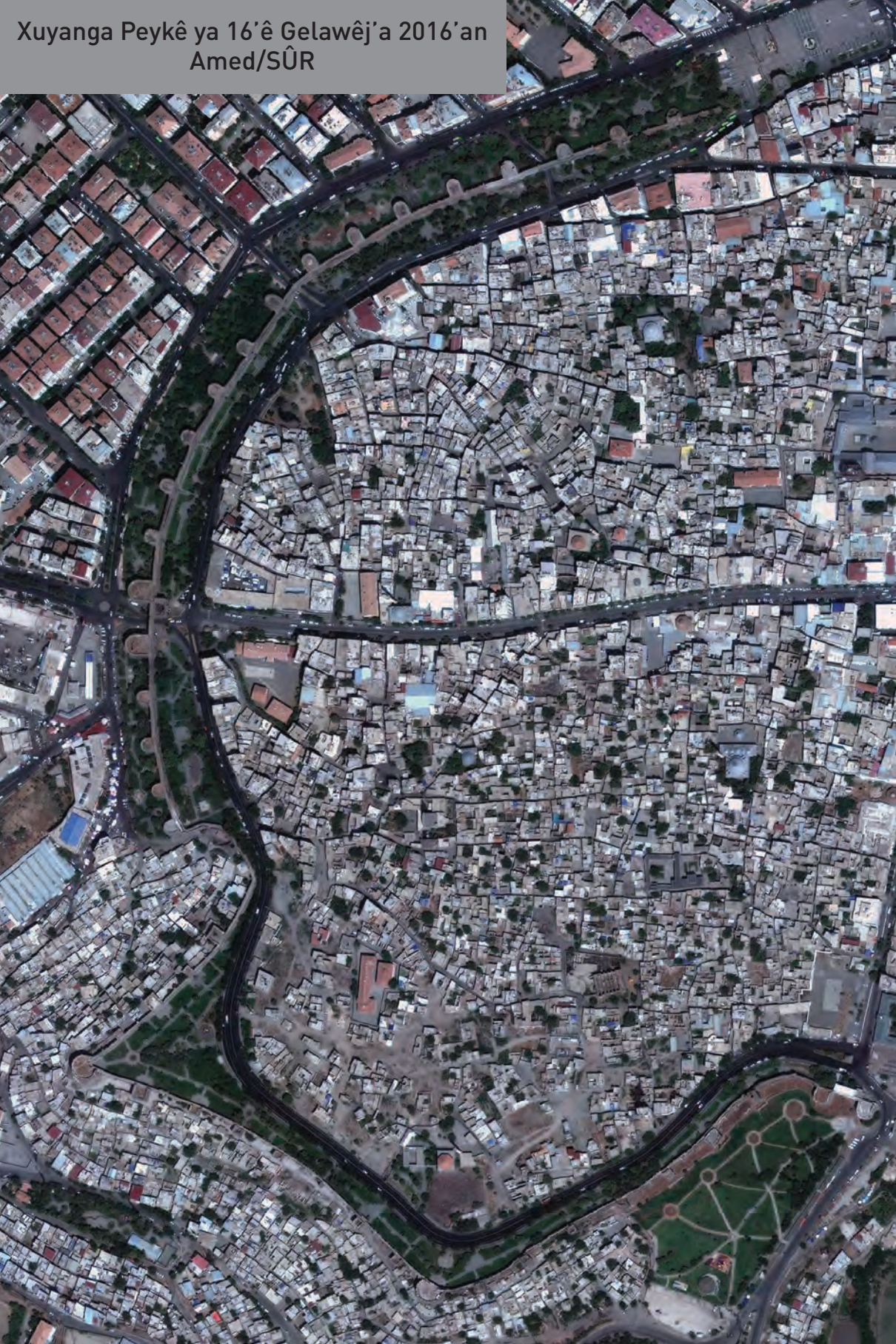



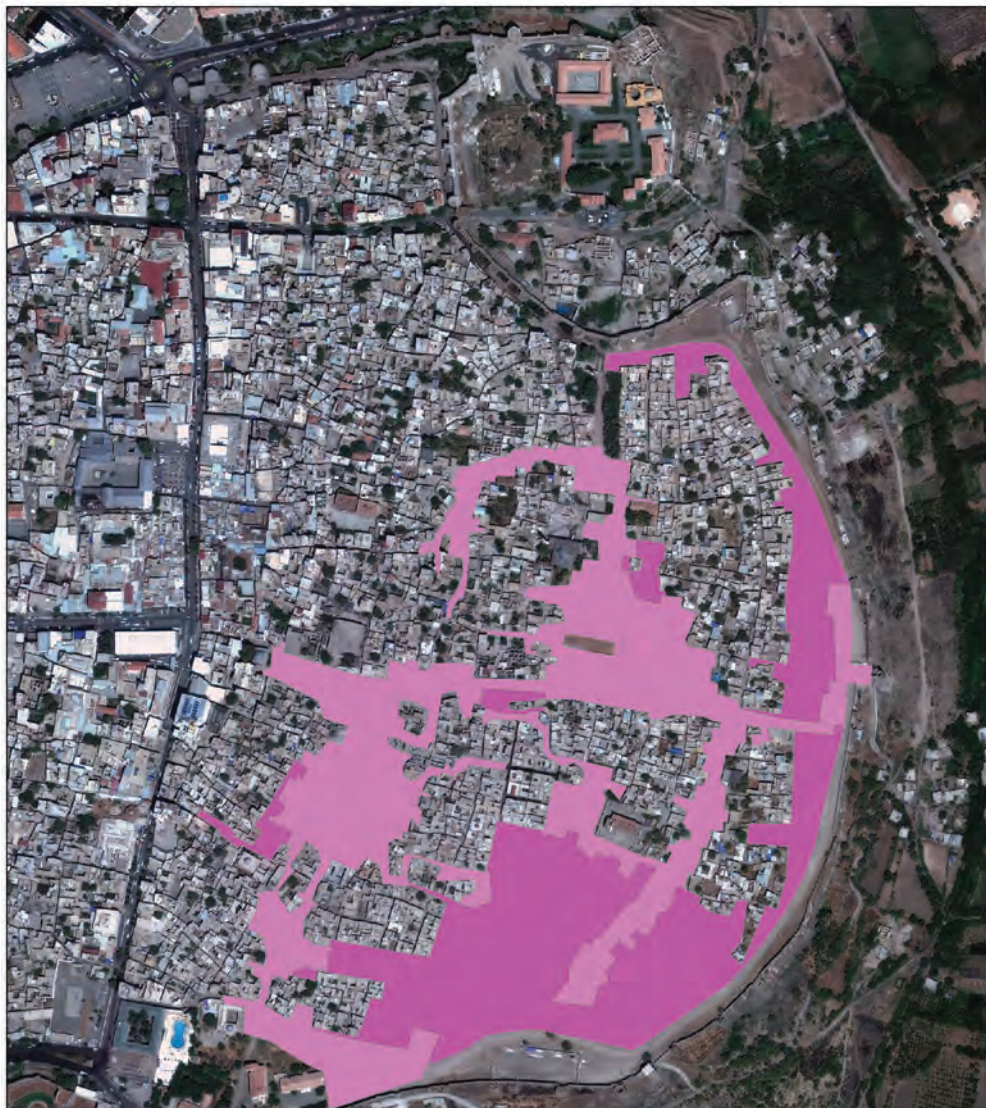

QADÊN KU HATINE HILWEŞANDIN

Xuyanga Peykê ya 16'ê Gelawêj'a 2016'an

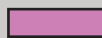

NÎŞANE

-  10'ê Gulan'a 2016'an, Qadên Hilweşandî
-  16'ê Gelawêj'a 2016'an Qadên Hilweşandî

Qada Giştî ya nav Sûrê : 148 Hektar

Qada Giştî ya 6 taxên qedexekirî : 75.3 Hektar

Qada ku hatiye hilweşandin : 20.3 Hektar

QADÊN KU HATINE HILWEŞANDIN

Xuyanga Peykê ya 16'ê Gelawêj'a 2016'an

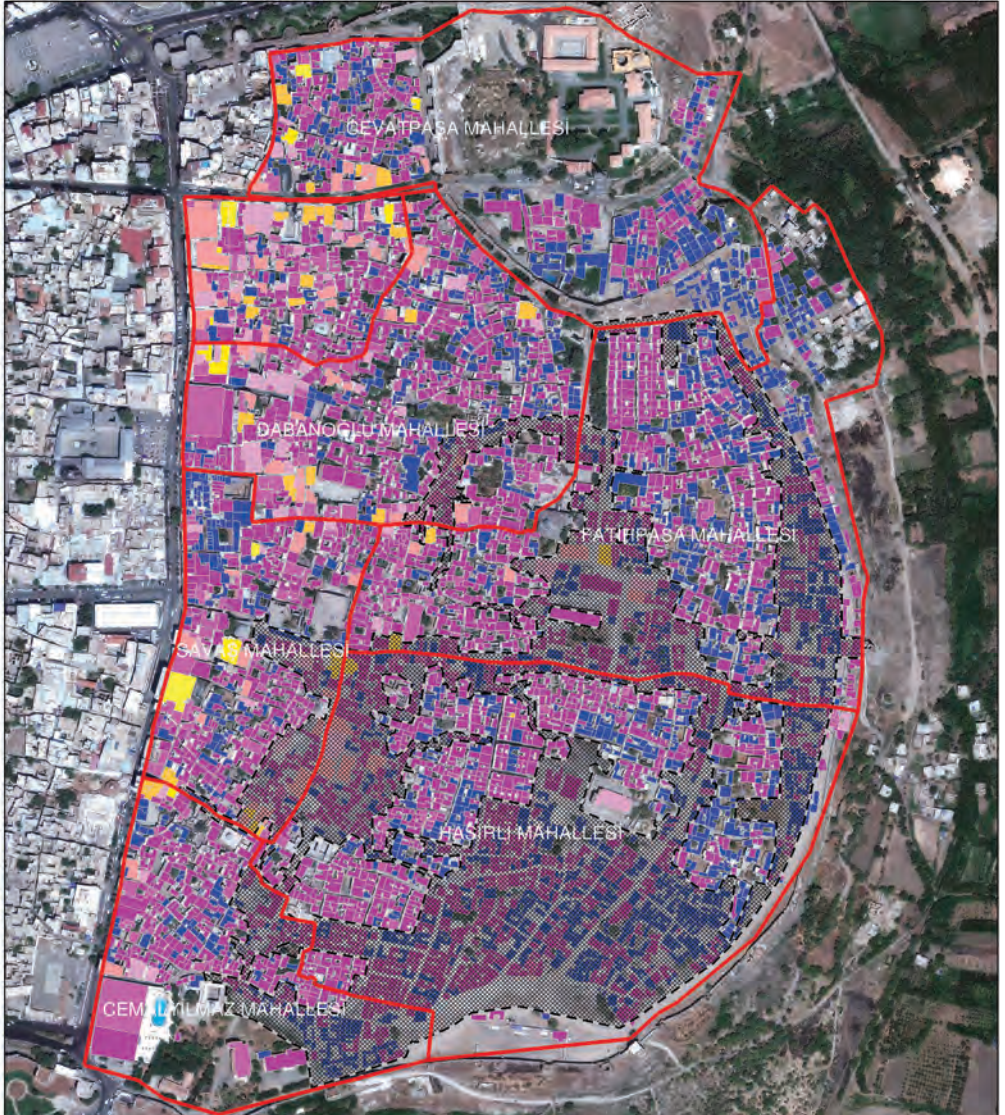

NÎŞANE

- SÎNORÊN TAXAN
- SÎNORÊN QADÊN HILWEŞANDÎ
- QADA HILWEŞANDÎ

- 1 QAT
- 2 QAT
- 3 QAT
- 4 QAT
- 5 QAT
- 6 QAT
- 7 QAT
- 8 QAT

Navê Taxê	Araviyên Hilweşandî	Araviyên Zirardî
Hasirli	845	119
Fatihpasa	381	57
Cemal Yilmaz	134	13
Savaş	93	45
Dabanoglu	46	23
BIGISTÎ	1519	257

Xuyanga Peykê ya 11'ê Tirmeh'ê 2017 an
Amed/SÛR





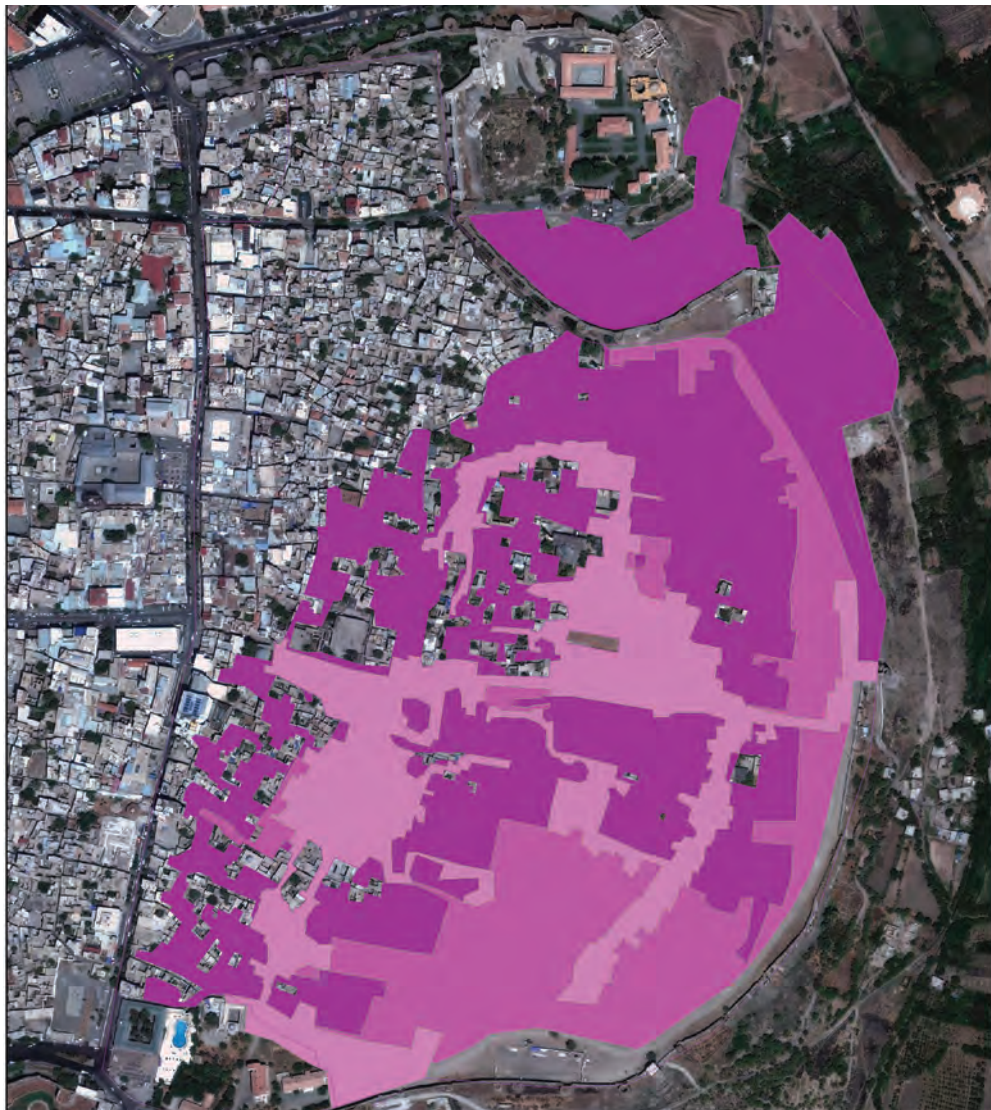

QADÊN KU HATINE HILWEŞANDIN

Xuyanga Peykê ya 11'ê Tirmeh'ê 2017'an



NÎŞANE

-  10'ê Gulan'a 2016'an, Qadên Hilweşandî
-  16'ê Gelawêj'a 2016'an Qadên Hilweşandî
-  11'ê Tirmeh'ê 2017'an Qadên Hilweşandî

Qada Giştî ya nav Sûrê : 148 Hektar

Qada Giştî ya 6 taxên qedexekirî : 75.3 Hektar

Qada ku hatiye hilweşandin : 46.3 Hektar

QADÊN KU HATINE HILWEŞANDIN

Xuyanga Peykê ya 11'ê Tirmeh'ê 2017'an



NÎŞANE

- SÎNORÊN TAXAN
- SÎNORÊN QADÊN HILWEŞANDÎ
- QADA HILWEŞANDÎ

- 1 QAT
- 2 QAT
- 3 QAT
- 4 QAT
- 5 QAT
- 6 QAT
- 7 QAT
- 8 QAT

Qada Gişti ya nav Sûrê: 148 Hektar

Qada Gişti ya 6 taxên qedexekirî: 75.3 Hektar

Qada ku hatiye hilweşandin: 46.3 Hektar

Ji van 6 taxan %61'ê qadê û %72'ê avahiyên hatiye hilweşandin.

Xuyanga Peykê ya 11.07.2017
Amed/SÛR

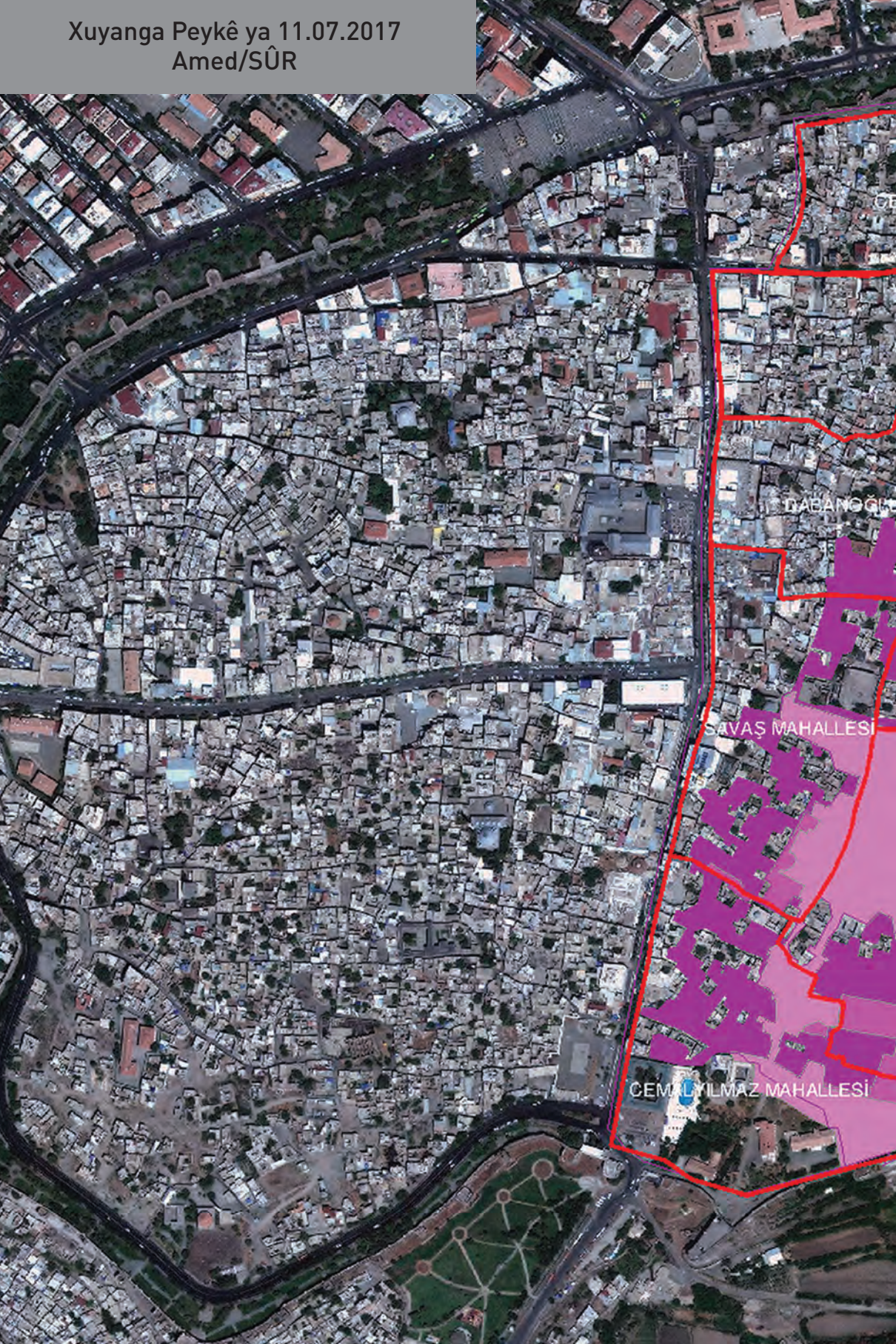

Amed/Sûr

VATPAŞA MAHALLESİ

MAHALLESİ

FATİHPAŞA MAHALLESİ

HASIRLI MAHALLESİ

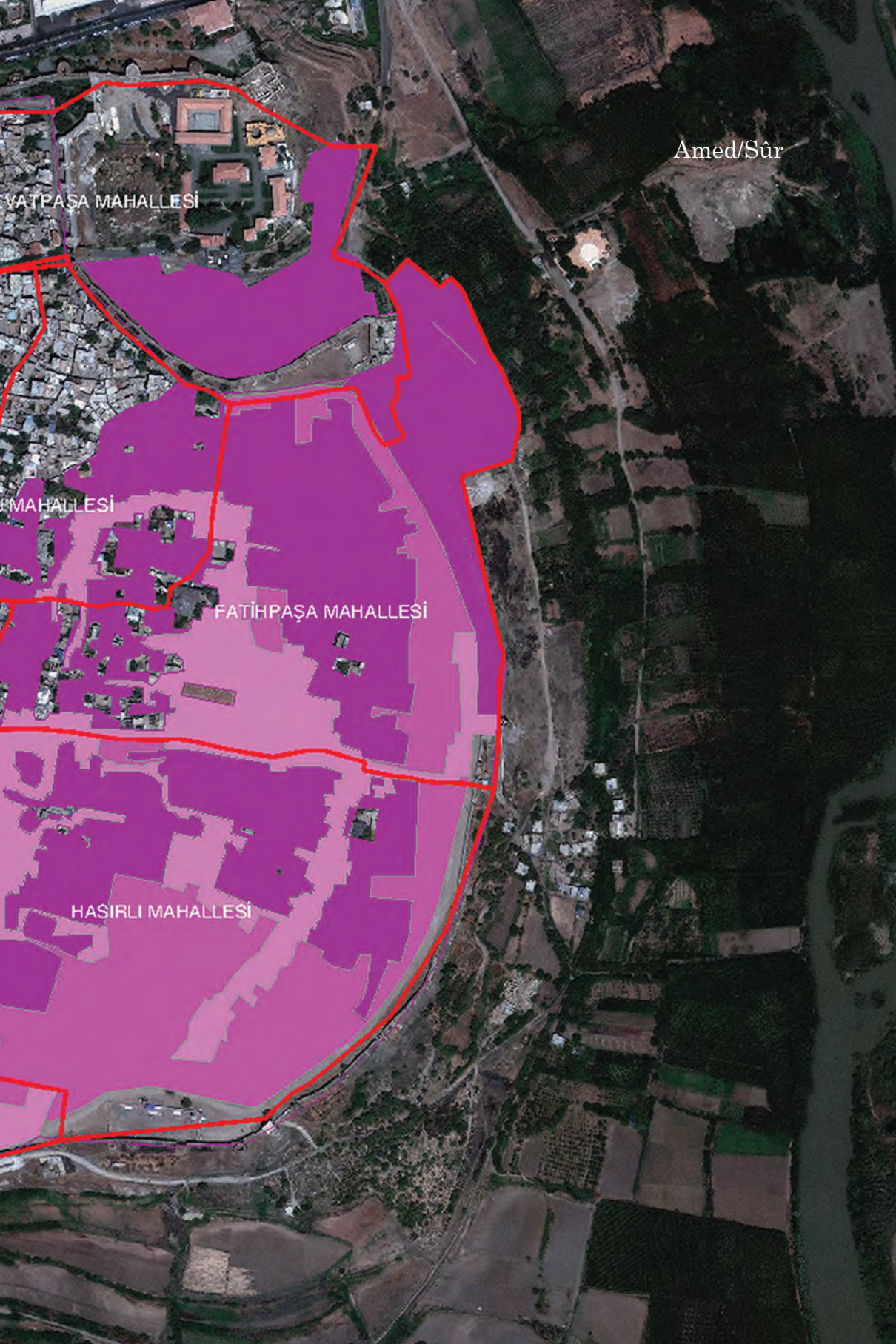

QADÊN KU HATINE HILWEŞANDIN

Xuyanga Peykê ya 11'ê Tirmeh'ê 2017'an



NÎŞANE

	KELEHA AMEDÊ		KANÎ		AVAHİYÊN BÎRDARIYÊ
	QADA ARKEOLOJÎK Û MIZGEFT		MUZE (KOMA 1'EMÎN)		AVAHİYÊN TAYBET ÊN AVAHÎSAZIYÊ YÊN SÎVL
	MESCÎD Û ZIYARET		AVAHİYÊN GIŞTÎ (KOMA 1'EMÎN)		AVAHİYÊN TAYBET ÊN JÎNGEHÊ
	XAN		DÊR Û KENÎŞTE		AVAHİYÊN ZIRARDÎTÎ
	HEMAM		SÛKÊN ÇANDÎ/DÎROKÎ DESTNÎŞANKIRÎ		AVAHİYÊN NÎVHILWEŞIYAVÎ
					AVAHİYÊN HILWEŞIYAVÎ

AVAHİYÊN ÇANDÎ/DÎROKÎ YÊN DESTNÎŞANKIRÎ YÊN KU HATINE HILWEŞANDIN: 40 - AVAHİYÊN ÇANDÎ/DÎROKÎ YÊN DESTNÎŞANKIRÎ YÊN HÊJA YÊN KU HATINE HILWEŞANDIN: 247

Ji ber ku têketina qadê hîna jî qedexa ye ev dane ji xuyangên peykê yan jî nexşeyan hatine wergirtin.

AVAHİYÊN DÎROKÎ YÊN KU BI TEVAHÎ YAN JÎ HINEKÎ HILWEŞIYANE

TAX	AVAHÎ
Savaş	Mizgefta Hecî Hemîd
Hasirli	Dêra Ermenên Katolîk
Hasirli	Mala Mehmed Ûzûn
Cemal Yilmaz	Dibistana Seretayî ya Cumhûriyetê
Fatîh Paşa	Dibistana Seretayî ya Suleyman Nazif
Hasirli	Cilşoxaneyê Şaredariya Bajarê Mezin
Cemal Yilmaz	Mizgefta Hocaoglû
Fatîh Paşa	Ziyareta Zincîrçiran
Fatîh Paşa û Hasirli	3 Kanî

AVAHİYÊN DÎROKÎ YÊN ZIRARDÎTÎ

MAHALLE	YAPI
Hasirli	Mizgefta Ereşêx
Cemal Yilmaz	Mizgefta Saloş
Savaş	Mala Amedê
Camî Kebîr	Mizgefta Mezin
Savaş	Otêla Muş'a kevn
Dabanoglû	Qonaxa Şêxzadayan
Fatîh Paşa	Hemama Çardaxî
Fatîh Paşa	Binkeya Tenduristiyê ya Yenîkapi
Hasirli	Hemama Paşa
Savaş	Baxçeyê Zarokan a Sodesê
Fatîh Paşa	Mizgefta Qûrşûnluyê
Savaş	Minara Çarling
Savaş	Mizgefta Şêx Mutahar
Cemal Yilmaz	Dêra Protestanan
Savaş	Dêra Surp Gîragos
Savaş	Dêra Keldaniyan a Mar Petyûm
Cemal Yilmaz	Mizgefta Husrev Paşa
Dabanoglû	Mizgefta Nasûh Paşa
Dabanoglû	Dibistana Seretayî ya Yavûz Selîm
Fatîh Paşa	Mala Esmâ Ocak
Ziya Gokalp	Mala Dengbêjan
Dabanoglû	Mizgefta Qazî
Dabanoglû	Mizgefta Brahîm Beg

AVAHIYÊN KU PIŞTÎ HILWEŞANDINÊ WEZARETA HAWIRDOR Û BAJARVANIYÊ LÊKIRINE

Di 4'ê Rêbendan'a 2017'an de Wezareta Hawirdor û Bajarvaniyê merasîmeke fermî ya bingehdanîne li dar xist û lêkirina avahiyên nû dest pê kir. Ev avahî pêşiyê li taxa Hasirliyê hatin lêkirin. Li gor Plana Avadaniyê Ya Parastinê, diviyabû ku Lijneya Herêmê ya Parastina Heyînên Çandî proje erê bikira. Lê bêyî ku bê erêkirin û bê venêrin, proje hat sepandin. Şaxa Amedê ya Odeya Avahîsazan ji lijneyê re nivîsek nivîsand. Bi nivîsa bi mêtû ya 14.08.2017'an û bi hejmara 17/314'an der barê projeyên ku hatine erêkirin de agahî xwest. Di 21.08.2017'an de lijneyê bersiv da û diyar kir ku tu proje ji aliyê wan ve nehatine erêkirin. Di wêneyên ku di 11.07.2017'an de ji hewayê ve hatine kişandin de pir zelal dixuyê ku avahiyên nû hatine lêkirin.

T.C.
KÜLTÜR VE TURİZM BAKANLIĞI
DİYARBAKIR KÜLTÜR VARLIKLARINI
KORUMA BÖLGE KURULU MÜDÜRLÜĞÜ

Sayı : 44821064/168 - 24/2
Konu : Diyarbakir İli, Sur İlçesi, Hasırlı Mah.
Yeni Yapılan Yapılara İlişkin.

DİYARBAKIR
21.08.2017

TMMOB DİYARBAKIR MİMARLAR ODASI

İLGİ: 14.08.2017 tarih ve 17/314 sayılı yazımız.

Diyarbakir İli Sur İlçesi Hasırlı Mahallesinde Müdürlüğümüze yaptırılan yer yapılar ile ilgili Kurulumuzca onaylanan kaç proje olduğu hakkında odanıza bilgi verilmesin ilişkin ilgi yazı incelenmiştir.

Diyarbakir İli Sur İlçesi Hasırlı Mahallesinde yaptırılan yeni yapılarla İlgili Müdürlüğümüze iletilen ve Diyarbakir Kültür Varlıklarını Koruma Bölge Kurulu tarafından onaylanan herhangi bir proje bulunmamaktadır.

Bilgilerinize rica ederim.

Mehriban KARAASLAN
Bölge Kurulu Müdürü



Şaxa Amedê ya Odeya Avahîsaz'an a TMMOB'ê di 29.06.2017'an de der barê avahiyên dijraber de nûsafek amade kir;

* Li gor KAÎP'ê (Plana Avadaniyê ya Parastinê) diviyabû ku taybetiyên kevneşopî yên berên kuçeyan bihatina parastin û tedbîr bihatina wergirtin. Qadên ku xwediyê kuçeyên taybetiyên çandî bûn, diviyabû bihatina parastin, dîwarên hewşan bi kel û pelên xweser bihatina lêkirin lê tê dîtin ku ev yek li ber çavan nehatiye girtin û dîwarên hewşan bi kevirên reş ên birandî hatine lêkirin.

* Li gor KAÎP'ê, ji ber ku korekuçe yên Sûrê taybetiyeke girîng a raçînka bajêr in, diviyabû bihatina parastin, lê li gor vê taybetiyê tevnagerin.

* Li gor KAÎP'ê, divê hewş, dîwarên hewşan, bermala wan, derence, derî, birk û bîrên di parsêlê de heyî jî bîn parastin. Lê nêzikatiyeke bi vî awayî nayê dîtin.

* Li gor KAÎP'ê divê di her parsêlekê de şaneşîn hebe, lê di avahiyên ku nû hatine çêkirin de gelek şaneşîn hene.

* Li gor KAÎP'ê ji bo mehremiyeta kuçeyên teng divê bi tenê li rast û çepê şaneşînan pace hebin. Lê tê dîtin ku di berê şaneşînan de jî pace çêkirine.

* Li gor KAÎP'ê divê pace bi kember bin û li xala herî jor jî kevirê ragirtinê hebe. Lê ji ber ku di avahiyên nû de kevirên birandî hatine bikaranîn, kevirê ragirtinê tune ye.

* Li gor KAÎP'ê diviyabû ku di xaniyên niha tên çêkirin de jêrmêrî tune be. Lê di xaniyên ku nû hatine çêkirin de jêrmêrî jî hene.

* Li gor KAÎP'ê divê sînorên parsêlan bîn parastin, lê di xaniyên nû de sînor rast hatine kişandin, ango sînorên parsêlan li hinek cihan nehatine parastin.

* Li gor KAÎP'ê diviyabû ku sînorên hewşan bihatina parastin, lê di hinek avahiyên nû de hewş hatine biçûkkirin.

* Li gor KAÎP'ê divê hêmanên wek dar, birk û bîr ên li hewşê ku hêmanên girîng ên raçînkê ne bihatina parastin, lê ji holê hatine rakirin.

* Di xaniyên Amedê yên kevnare de li ser deriyê têtetina hewşê sefik heye. Lê ev di avahiyên nû de nehatiye çêkirin.

* Di xaniyên Amedê yên kevnare de di banan de sifirnek tune ye, lê di avahiyên nû de sifirnek çêkirine.

* Banên xaniyên berê ax in. Li gor KAÎP'ê diviyabû ku bi heman awayî bîn çêkirin, lê di avahiyên nû de ban ji betonê hatine çêkirin û li ser betonê kevirê reş hatiye raxistin.



Maleke Nû ya Sûrê



Maleke Nû ya Sûrê



Maleke Nû ya Sûrê

LI ELÎ PAŞA Û LALE BEYÊ PÊVAJOYA VEGUHERÎNA BAJÊR

Di 4'ê Rezber'a 2007'an de, di navbera TOKÎ û Şaredariya Bajarê Mezin a Amedê de pêşpeymanek hat morkirin. Navê wê jî 'Projeya Veguherîna Bajêr a "Kembera Parastina Sûra Dîrokî ya Amedê" bû. Di çarçoveya vê peymanê de 452 kesên xwedîmaf hatibûn destnîşankirin. Li gor daxuyaniya ku TOKI'yê dabû sedema projeyê ev bû: Jiholêrakirina şevnişînên li dora Kembera Sûra Dîrokî û sepandina plana avadaniyê ya parastinê. Piştî ku ev pêşpeyman hat morkirin, çarçoveya projeyê hat berfirehkirin û di 21'ê Adar'a 2008'an de, di navbera Parêzgeriya Amedê û TOKI'yê de bi navê 'Projeya Veguherandina Taxên Elî Paşa û Lale Beyê yên Amedê' peymanek hat morkirin. Piştî wê jî, ji bo ku ev her du proje bi awayekî 'sererast' bîn meşandin, di 14'ê Kewçêr'a 2009'an de, di navbera Parêzgeriya Amedê, TOKÎ, Şaredariya Bajarê Mezin a Amedê û Şaredariya Sûrê de peymana dawîn hat morkirin. Li gor vê peymanê, li taxên Elî Paşa û Lale Beyê 824 kesên xwedîmaf hatin destnîşankirin û bi giştî 1276 kesên xwedîmaf ango xane, diviyabû ku ji Sûrê bihatina derxistin û ew xanî bihatina hilweşandin. Li gor vê peymanê, diviyabû ku karên giştîkirinê û hilweşandinê yên li nav Sûrê ji aliyê Şaredariya Bajarê Mezin ve bihatina kirin. Dê TOKI'yê jî li Gozeliyê, di du gavan de bi giştî 1272 xanî çêbikirina. Ev peymana ku di 2009'an de hatibû morkirin heta 2012'an nehat sepandin. Lewra heta wê demê diviyabû Plana Avadaniyê Ya Parastinê bihata amadekirin. Di sala 2012'an de Plana Avadaniyê ya Parastinê hat erêkirin û piştî wê jî li nav Sûrê xebatên hilweşandinê dest pê kirin. Lê bi taybetî ji ber ku welatiyên li Elî Paşa û Lale Beyê teklîfa lihevkerinê ya TOKI'yê nepejirandin û li dijî hilweşandinê derketin, ev proje nîvco ma. Şaredariya Bajarê Mezin jî paşê bi hinceta ku proje ne li gor berjewendiyên gelê Sûrê ye, bi awayekî yekalî da sekinandin.



Li taxa Elî Paşa û Lale Bey'ê destpêka hilweşandinê

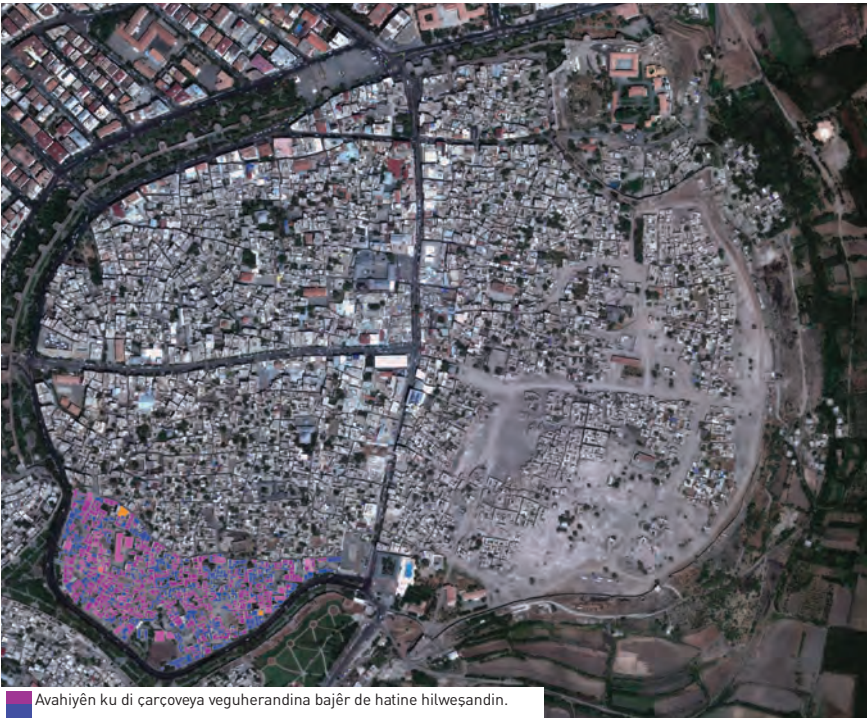

Avahiyên ku di çarçoveya veguherandina bajêr de hatine hilweşandin.

Bi biryara Lijneya Wezîran a bi mêjûya 21.03.2016'an û hejmara 2016/8659'an a li gor xala 27'emîn a Zagona Giştîkirinê ya bi hejmara 2942'yan, li nav Sûrê ji 7714 parsêlan, ji bo 6292 parsêlan biryara Giştîkirina Lezgîn hat wergirtin. Piştî vê biryarê jî li taxên Elî Paşa û Lale Bey'ê hilweşandin careke din ket rojevê. Hilweşandinê di 23'ê Gulan'a 2017'an de dest pê kir û bi vî awayî pêvajoya bi darê zorê koçberkirina tevahiya gelheya taxên Elî Paşa û Lale Bey'ê dest pê kir.



Li Taxên Elî Paşa û Lale Bey'ê Pêvajoya Hilweşandinê



Li Taxên Elî Paşa û Lale Bey'ê Koçberkirina Bi Darê Zorê

Wêne: Fatma ÇELİK

ŞIRNEX

Li navenda Şirnexê 11 tax hene. Di 14ê Adar'a 2016'an de, roja duşemê, di malpera Parêzgeriya Şirnexê de hat daxuyandin ku derketina derve hat qedexekirin. Ev qedexe 8 mehan domiya. Di 14ê Sermawez'a 2016'an de (navbera saetên 22:00 û 05:00'an ne tê de) qedexe bi awayekî sînorkirî hat rakirin. Di 8ê Reşemî'ya 2017'an de jî ev sînor wek navbera saetên 23:00 û 02:30'an hat diyarkirin. Ligel ku di 3'yê Pûşper'a 2016'an de hat

ragihandin ku operasyonên leşkerî bi dawî bûne jî, lê qedexe heta 10ê Avrêl'a 2017'an, bi awayekî sînorkirî be jî domiya. Hatiye destnîşankirin ku qedexe bi gîştî 391 rojan domiyaye.

Di vê pêvajoyê de 64 hezar kes bi darê zorê hatine koçberkirin û hejmara kesên ku jiyana xwe ji dest dane bi awayekî zelal nehatiye destnîşankirin.



Şirnex



Şirnex

Piştî ku operasyon bi dawî bûn, li bajêr di bin navê lêgerîn û lêkolînê de xebateke hilweşandinê ya zêde dest pê kir û di encama van hilweşandinan de, zirar û ziyanên ku nikarin ji holê bênin rakirin pêk hatin. 7 taxên bajêr (Aydinlikevler, İsmet Paşa, Cumhuriyet, Gazî Paşa, Bahçelievler, Vakıfkent, Yeşilyurt) kêr zêde bi tevahî ji holê hatine rakirin. Hilweşandin di pêvajoya qedexeyê de û piştî wê jî bê navber domiyaye. Destûr nehatiye dayîn ku mirov amurên xwe ji xaniyan derbixin.



Şirnex



Şirnex

Dîsa pêdiviyên bingehîn ên mirovan nehatine dabînkirin, av û kareba hatine qutkirin û ji ber vê yekê jî gel neçar maye ku bajêr biterikîne. 200 malbatên ku nexwestine ji bajêr derkevin û derfeta wan tune bû li nêzî bajêr bi qasî 6 mehan di konan de man, û paşê hêzên asayîşê bi darê zorê ew ji van konan derxistin.



Şirnex

Di vê pêvajoya ku ev tişt hatine jiyîn de bi tu awayî derfet çênebûye ku mirov xwe bigihînin bajêr û rawêş li cih tesbît bikin. Bêyî ku li qadê tu tesbîtek bê kirin, li ser daxwaza Wezareta Hawirdor û Bajarvaniyê, Lijneya Wezîran di mêjuya 01.08.2016'an de, der barê 5 taxên (Cumhuriyet, Gazî Paşa, Îsmet Paşa, Yenî û Yeşilyûrt) bajêr de biryara 'Qada Xeternak' wergirtiye. Ev biryar bêbingeh û li dijî hiqûqê ye. Lewra ev biryar piştî ku li taxan hilweşandinê dest pê kiriye hatiye wergirtin. Bi vî awayî xwestine ku bingehê ji hilweşandinan re çêbikin. Li aliyê din, li derveyî qadên ku wek qada xeternak hatine diyarkirin jî hilweşandin domiyaye. Wek bajarên din, hilweşandin li qadên ku tu zirar û ziyar çênebûne û pevçûn lê neqewimîne jî hatine domandin.



Xaniyên nû yên TOKI'yê

Karar Sayısı: 2016/992

Şirnex İli Merkez İlçe, Cumhuriyet, Gazipaşa, İsmetpaşa, Yeni ve Yeşilyurt mahalleleri içerisinde bulunan ve aynı belediye ile koruma alanı gösterilen alanın riskli alan ilan edilmesini, Çevre ve Şehircilik Bakanlığının 26/7/2016 tarihli ve 9184 sayılı yazarı ile, 8/109 sayılı Aile Rizik Alanında Alanların Değerlendirilmesi Hakkında Kanunun 7'nci ve ek 1'inci maddelerine göre, Bakanlar Kurulu'nun 1/10/2016 tarihindeki kararı gereğince;

**Komp Teşkil KİRDÖĞAN
CUMHURBAŞKANLIĞI**

Belediye YAZISI			
Belediye			
1. C. KİRDÖĞAN	2. İBRAHİM	3. HALUKEREM	4. F. İBRAHİM
Mahalleler Teşkilatı	Mahalleler Teşkilatı	Mahalleler Teşkilatı	Mahalleler Teşkilatı
5. K. İBRAHİM	6. İBRAHİM	7. İBRAHİM KATIP	8. İBRAHİM
Mahalleler Teşkilatı	Mahalleler Teşkilatı	Yeni ve Yeşilyurt Mahalleleri	Mahalleler Teşkilatı
9. İBRAHİM	10. İBRAHİM	11. İBRAHİM	12. İBRAHİM
Mahalleler Teşkilatı	Mahalleler Teşkilatı	Mahalleler Teşkilatı	Mahalleler Teşkilatı
13. İBRAHİM	14. İBRAHİM	15. İBRAHİM	16. İBRAHİM
Mahalleler Teşkilatı	Mahalleler Teşkilatı	Mahalleler Teşkilatı	Mahalleler Teşkilatı
17. İBRAHİM	18. İBRAHİM	19. İBRAHİM	20. İBRAHİM
Mahalleler Teşkilatı	Mahalleler Teşkilatı	Mahalleler Teşkilatı	Mahalleler Teşkilatı
21. İBRAHİM	22. İBRAHİM	23. İBRAHİM	24. İBRAHİM
Mahalleler Teşkilatı	Mahalleler Teşkilatı	Mahalleler Teşkilatı	Mahalleler Teşkilatı
25. İBRAHİM	26. İBRAHİM	27. İBRAHİM	28. İBRAHİM
Mahalleler Teşkilatı	Mahalleler Teşkilatı	Mahalleler Teşkilatı	Mahalleler Teşkilatı
29. İBRAHİM	30. İBRAHİM	31. İBRAHİM	32. İBRAHİM
Mahalleler Teşkilatı	Mahalleler Teşkilatı	Mahalleler Teşkilatı	Mahalleler Teşkilatı

18/216 TARİHLİ VE 2016/992 SAYILI KARARNAMENİN EKİ
RİSKLİ VE KOORDİNAT LİSTESİ

KAYIT NO: 18/216

**ŞIRNAK İLİ MERKEZ İLÇESİ
CUMHURİYET, GAZİPAŞA, İSMETPAŞA, YENİ VE YEŞİLYURT MAHALLELERİ
RİSKLİ ALAN SINIR KORDİNASI**
**ŞIRNAK İLİ MERKEZ İLÇESİ
CUMHURİYET, GAZİPAŞA, İSMETPAŞA, YENİ VE YEŞİLYURT MAHALLELERİ
RİSKLİ ALAN KOORDİNAT LİSTESİ**

Belediye	Yazı No	X	Y	Belediye	Yazı No	X	Y	Belediye	Yazı No	X	Y
Şirnak	1	40.123456	37.123456	Şirnak	1	40.123456	37.123456	Şirnak	1	40.123456	37.123456
Şirnak	2	40.123457	37.123457	Şirnak	2	40.123457	37.123457	Şirnak	2	40.123457	37.123457
Şirnak	3	40.123458	37.123458	Şirnak	3	40.123458	37.123458	Şirnak	3	40.123458	37.123458
Şirnak	4	40.123459	37.123459	Şirnak	4	40.123459	37.123459	Şirnak	4	40.123459	37.123459
Şirnak	5	40.123460	37.123460	Şirnak	5	40.123460	37.123460	Şirnak	5	40.123460	37.123460
Şirnak	6	40.123461	37.123461	Şirnak	6	40.123461	37.123461	Şirnak	6	40.123461	37.123461
Şirnak	7	40.123462	37.123462	Şirnak	7	40.123462	37.123462	Şirnak	7	40.123462	37.123462
Şirnak	8	40.123463	37.123463	Şirnak	8	40.123463	37.123463	Şirnak	8	40.123463	37.123463
Şirnak	9	40.123464	37.123464	Şirnak	9	40.123464	37.123464	Şirnak	9	40.123464	37.123464
Şirnak	10	40.123465	37.123465	Şirnak	10	40.123465	37.123465	Şirnak	10	40.123465	37.123465
Şirnak	11	40.123466	37.123466	Şirnak	11	40.123466	37.123466	Şirnak	11	40.123466	37.123466
Şirnak	12	40.123467	37.123467	Şirnak	12	40.123467	37.123467	Şirnak	12	40.123467	37.123467
Şirnak	13	40.123468	37.123468	Şirnak	13	40.123468	37.123468	Şirnak	13	40.123468	37.123468
Şirnak	14	40.123469	37.123469	Şirnak	14	40.123469	37.123469	Şirnak	14	40.123469	37.123469
Şirnak	15	40.123470	37.123470	Şirnak	15	40.123470	37.123470	Şirnak	15	40.123470	37.123470
Şirnak	16	40.123471	37.123471	Şirnak	16	40.123471	37.123471	Şirnak	16	40.123471	37.123471
Şirnak	17	40.123472	37.123472	Şirnak	17	40.123472	37.123472	Şirnak	17	40.123472	37.123472
Şirnak	18	40.123473	37.123473	Şirnak	18	40.123473	37.123473	Şirnak	18	40.123473	37.123473
Şirnak	19	40.123474	37.123474	Şirnak	19	40.123474	37.123474	Şirnak	19	40.123474	37.123474
Şirnak	20	40.123475	37.123475	Şirnak	20	40.123475	37.123475	Şirnak	20	40.123475	37.123475
Şirnak	21	40.123476	37.123476	Şirnak	21	40.123476	37.123476	Şirnak	21	40.123476	37.123476
Şirnak	22	40.123477	37.123477	Şirnak	22	40.123477	37.123477	Şirnak	22	40.123477	37.123477
Şirnak	23	40.123478	37.123478	Şirnak	23	40.123478	37.123478	Şirnak	23	40.123478	37.123478
Şirnak	24	40.123479	37.123479	Şirnak	24	40.123479	37.123479	Şirnak	24	40.123479	37.123479
Şirnak	25	40.123480	37.123480	Şirnak	25	40.123480	37.123480	Şirnak	25	40.123480	37.123480
Şirnak	26	40.123481	37.123481	Şirnak	26	40.123481	37.123481	Şirnak	26	40.123481	37.123481
Şirnak	27	40.123482	37.123482	Şirnak	27	40.123482	37.123482	Şirnak	27	40.123482	37.123482
Şirnak	28	40.123483	37.123483	Şirnak	28	40.123483	37.123483	Şirnak	28	40.123483	37.123483
Şirnak	29	40.123484	37.123484	Şirnak	29	40.123484	37.123484	Şirnak	29	40.123484	37.123484
Şirnak	30	40.123485	37.123485	Şirnak	30	40.123485	37.123485	Şirnak	30	40.123485	37.123485
Şirnak	31	40.123486	37.123486	Şirnak	31	40.123486	37.123486	Şirnak	31	40.123486	37.123486
Şirnak	32	40.123487	37.123487	Şirnak	32	40.123487	37.123487	Şirnak	32	40.123487	37.123487
Şirnak	33	40.123488	37.123488	Şirnak	33	40.123488	37.123488	Şirnak	33	40.123488	37.123488
Şirnak	34	40.123489	37.123489	Şirnak	34	40.123489	37.123489	Şirnak	34	40.123489	37.123489
Şirnak	35	40.123490	37.123490	Şirnak	35	40.123490	37.123490	Şirnak	35	40.123490	37.123490
Şirnak	36	40.123491	37.123491	Şirnak	36	40.123491	37.123491	Şirnak	36	40.123491	37.123491
Şirnak	37	40.123492	37.123492	Şirnak	37	40.123492	37.123492	Şirnak	37	40.123492	37.123492
Şirnak	38	40.123493	37.123493	Şirnak	38	40.123493	37.123493	Şirnak	38	40.123493	37.123493
Şirnak	39	40.123494	37.123494	Şirnak	39	40.123494	37.123494	Şirnak	39	40.123494	37.123494
Şirnak	40	40.123495	37.123495	Şirnak	40	40.123495	37.123495	Şirnak	40	40.123495	37.123495
Şirnak	41	40.123496	37.123496	Şirnak	41	40.123496	37.123496	Şirnak	41	40.123496	37.123496
Şirnak	42	40.123497	37.123497	Şirnak	42	40.123497	37.123497	Şirnak	42	40.123497	37.123497
Şirnak	43	40.123498	37.123498	Şirnak	43	40.123498	37.123498	Şirnak	43	40.123498	37.123498
Şirnak	44	40.123499	37.123499	Şirnak	44	40.123499	37.123499	Şirnak	44	40.123499	37.123499
Şirnak	45	40.123500	37.123500	Şirnak	45	40.123500	37.123500	Şirnak	45	40.123500	37.123500
Şirnak	46	40.123501	37.123501	Şirnak	46	40.123501	37.123501	Şirnak	46	40.123501	37.123501
Şirnak	47	40.123502	37.123502	Şirnak	47	40.123502	37.123502	Şirnak	47	40.123502	37.123502
Şirnak	48	40.123503	37.123503	Şirnak	48	40.123503	37.123503	Şirnak	48	40.123503	37.123503
Şirnak	49	40.123504	37.123504	Şirnak	49	40.123504	37.123504	Şirnak	49	40.123504	37.123504
Şirnak	50	40.123505	37.123505	Şirnak	50	40.123505	37.123505	Şirnak	50	40.123505	37.123505
Şirnak	51	40.123506	37.123506	Şirnak	51	40.123506	37.123506	Şirnak	51	40.123506	37.123506
Şirnak	52	40.123507	37.123507	Şirnak	52	40.123507	37.123507	Şirnak	52	40.123507	37.123507
Şirnak	53	40.123508	37.123508	Şirnak	53	40.123508	37.123508	Şirnak	53	40.123508	37.123508
Şirnak	54	40.123509	37.123509	Şirnak	54	40.123509	37.123509	Şirnak	54	40.123509	37.123509
Şirnak	55	40.123510	37.123510	Şirnak	55	40.123510	37.123510	Şirnak	55	40.123510	37.123510
Şirnak	56	40.123511	37.123511	Şirnak	56	40.123511	37.123511	Şirnak	56	40.123511	37.123511
Şirnak	57	40.123512	37.123512	Şirnak	57	40.123512	37.123512	Şirnak	57	40.123512	37.123512
Şirnak	58	40.123513	37.123513	Şirnak	58	40.123513	37.123513	Şirnak	58	40.123513	37.123513
Şirnak	59	40.123514	37.123514	Şirnak	59	40.123514	37.123514	Şirnak	59	40.123514	37.123514
Şirnak	60	40.123515	37.123515	Şirnak	60	40.123515	37.123515	Şirnak	60	40.123515	37.123515
Şirnak	61	40.123516	37.123516	Şirnak	61	40.123516	37.123516	Şirnak	61	40.123516	37.123516
Şirnak	62	40.123517	37.123517	Şirnak	62	40.123517	37.123517	Şirnak	62	40.123517	37.123517
Şirnak	63	40.123518	37.123518	Şirnak	63	40.123518	37.123518	Şirnak	63	40.123518	37.123518
Şirnak	64	40.123519	37.123519	Şirnak	64	40.123519	37.123519	Şirnak	64	40.123519	37.123519
Şirnak	65	40.123520	37.123520	Şirnak	65	40.123520	37.123520	Şirnak	65	40.123520	37.123520
Şirnak	66	40.123521	37.123521	Şirnak	66	40.123521	37.123521	Şirnak	66	40.123521	37.123521
Şirnak	67	40.123522	37.123522	Şirnak	67	40.123522	37.123522	Şirnak	67	40.123522	37.123522
Şirnak	68	40.123523	37.123523	Şirnak	68	40.123523	37.123523	Şirnak	68	40.123523	37.123523
Şirnak	69	40.123524	37.123524	Şirnak	69	40.123524	37.123524	Şirnak	69	40.123524	37.123524
Şirnak	70	40.123525	37.123525	Şirnak	70	40.123525					

QADÊN KU HATINE HILWEŞANDIN

Xuyanga Peykê ya 06.11.2013'an



NÎŞANE QADÊN KU HATINE HILWEŞANDIN

QADÊN KU HATINE HILWEŞANDIN

Xuyanga Peykê ya 29.08.2016'an

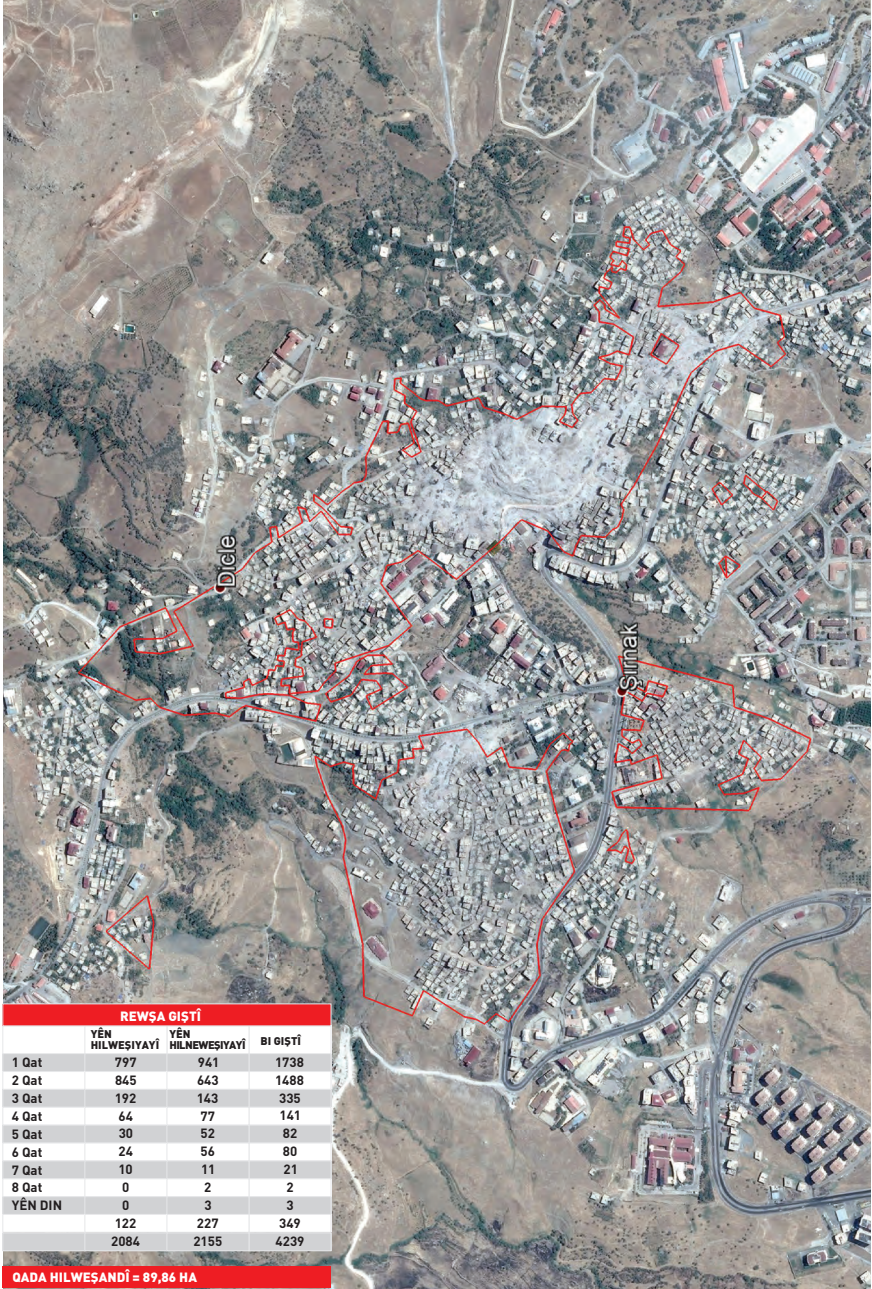

NÎŞANE QADÊN KU HATINE HILWEŞANDIN

QADÊN KU HATINE HILWEŞANDIN

Xuyanga Peykê ya 12.08.2018'an



Malên TOKI'yê yên nû

NÎŞANE QADÊN KU HATINE HILWEŞANDIN

Xuyanga Peykê ya 12.08.2018'an
Şirnex/NAVEND

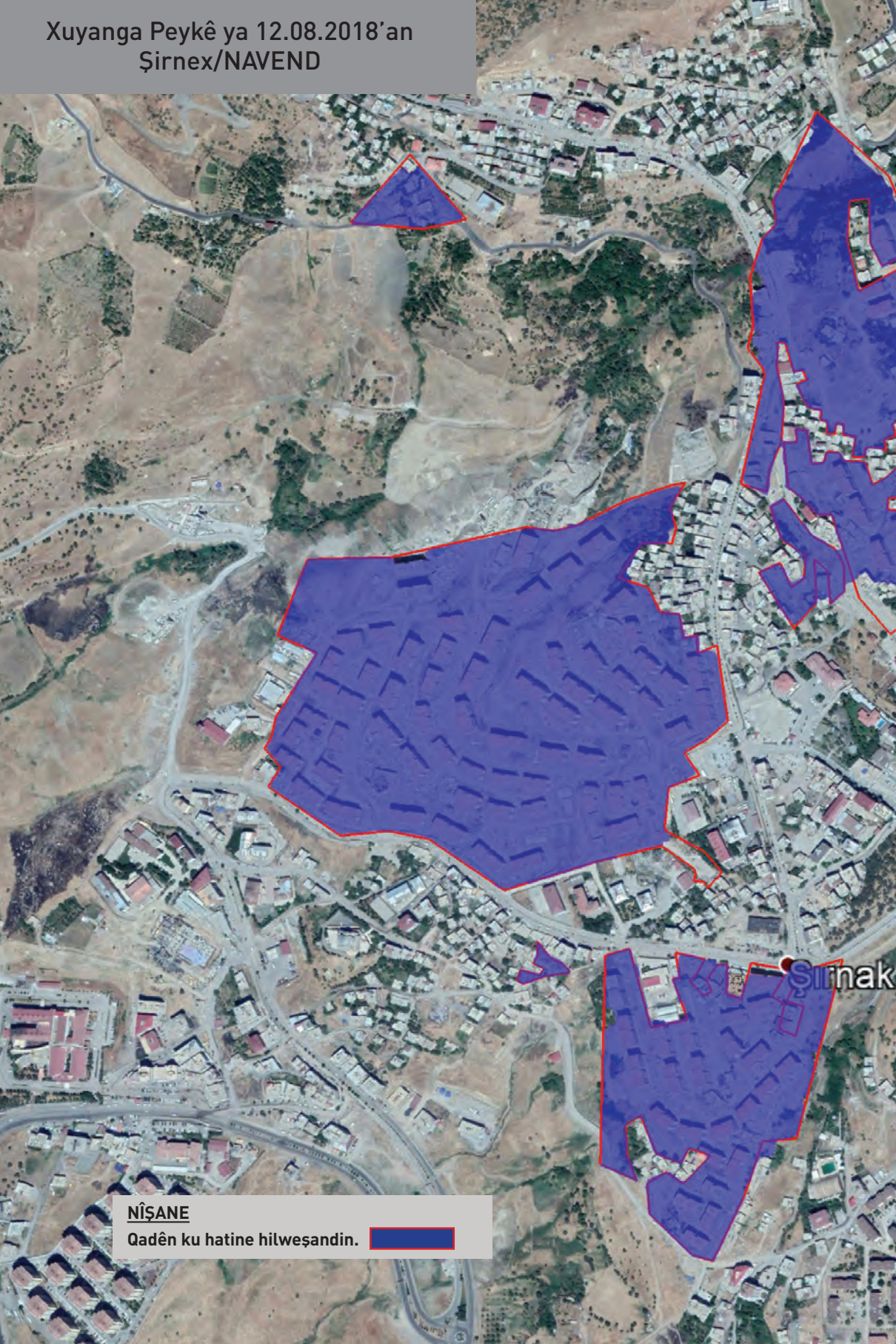

NİŞANE

Qadên ku hatine hilweşandin.



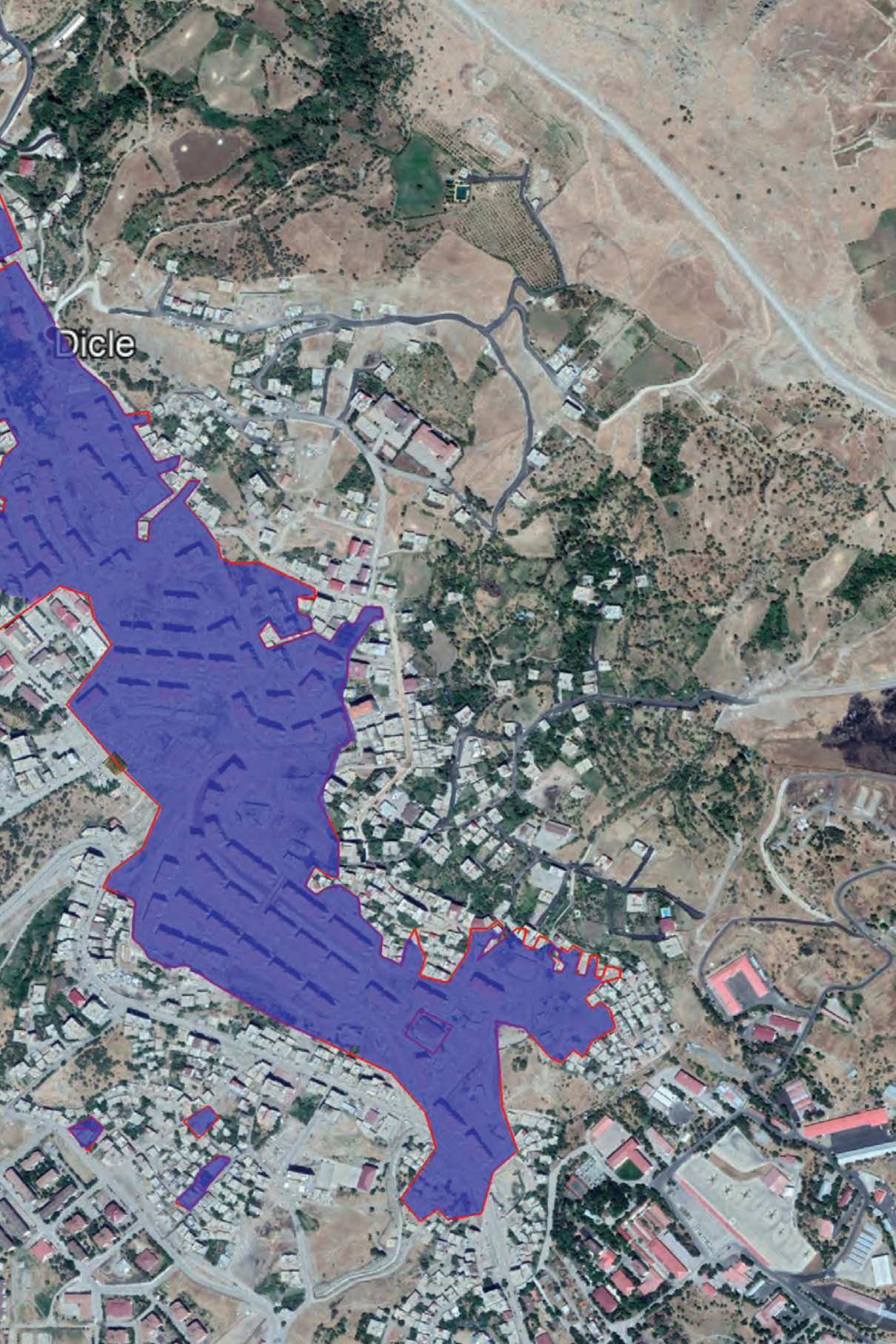

Dicle

GEVER

Navçeya Geverê ji 17 tax û 58 gundan pêk hatiye. Li navçeyê cara yekem qedexe di 26'ê Gelawêj'a 2015'an de hatiye ragihandin. Paşê jî bi navberan di 19'ê Rezber'a 2015'an de, 20'ê Sermawez'a 2015'an de, 7'ê Berfanbar'a 2015'an de qedexe hatiye ragihandin. Di dema van dorpêçan de 5 welatîyên sîvîl (Ersîn AYDIN-37, Naîm NUYAN-29, M. Reşît ARICÎ-17, Fettah ES-37 û Yakup BABAT-24) jiyana xwe ji dest dane. Cara paşîn di 13'ê Adar'a 2016'an de bi awayê ku ji saet 22:00'yan şûnde derbasdar be qedexe hat ragihandin û ev qedexe piştî 79 rojan, di 30'ê Gulan'a 2016'an de, ji bo saetên navbera 06:00 û 20:00'an de bi awayekî sînorkirî hat ra-

kirin. Di van 79 rojên ku qedexeyê dom kir de ne pêkan bû ku mirov xwe bigihîne navçeyê, agahiyên sererast jê wergire û tesbîtên zela'ên der barê rewşê de bike. Dîsa li derveyî navenda navçeyê, li gundê Wezîrava'yê û gundikê Çîmenliyê di 30'ê Adar'a 2016'an de qedexe hat ragihandin û ev qedexe heta 30'ê Gulan'a 2016'an bênavber domiya. Di van 79 rojên ku dorpêç li navçeyê domiya, di pevçûnan de çekên giran hatin bikaranîn û wek bajarên din, hêzên ewlehiyê wek rêbazekê berê xwe dan hilweşandinê, piştî 79 rojan navçe bû wek xerabeke mezin.



Gever



Gever

Di vê pêvajoya dorpêçê de, di pevçûnên ku qewimîne de 39, cenazeyên ku hêzên asayîşê ji Saziya Tiba Edlî ya Erziromê wergirtine 51, cenazeyekî ku di 3'yê Pûşper'ê de hatiye dîtin û 5 kesên ku di dorpêçên berê de jiyana xwe ji dest dane piştî dorpêça Gelawêj'a 2015'an bi giştî li navçeyê 96 welatîyan jiyana xwe ji dest daye.

Dîsa piştî dorpêçê, Şaxa Wanê ya Odeya Endezyarên Avahîyan li navçeyê dest bi xebatên vekolandinê zîrê û ziyana kiriyê. Li gor nûsafa ku amade kiriyê, li Geverê 3193 avahiyên kêr zîrardîtî, 647 avahiyên nîv zîrardîtî, 787 avahiyên zêde zîrardîtî, 867 avahiyên hilweşandî û 1336 xanî û avahiyên şewitandî hene. Li gor daneyên TUIK'ê, li Gever'ê 70.497 kes dijîn. Gava ku mirov di rewşeke wusa de rêjeya avahiyên ku nikarin werin bikaranîn li ber çavan bigire, ji %35'ê gel bêsitar e. Dîsa di nûsafê de tê gotin;

"Piraniya avahiyên nîvzîrardîtî ji avahiyên şewitandî pêk tên. Piştî ku dahûrandina malîyetê bê kirin, dê piraniya van avahiyên nîvzîrardîtî jî wek zîrardîtî bî destnîşankirin. Gava ku mirov vana jî lê zêde bike, hejmara avahiyên ku di rewşa nebikaranînê de ne digihîje 3637'an. Dîsa li gor daneyên TUIK'ê, di her malbatê de 6 kes û nîv dijîn. Li gor van daneyan, mirov dikare bibêje 23.640 kes bêsitar mane. Kêr zêde ji %35'ê gelheyê bêsitar e."

Di nûsafê de tê gotin ku hilweşandina ku li Geverê pêk hatiye ji erdheja Wanê ya 2011'an jî girantir e.



Gever



Gever



Gever



Gever

QADÊN KU HATINE HILWEŞANDIN

Xuyanga Peykê ya 29.06.2015'an

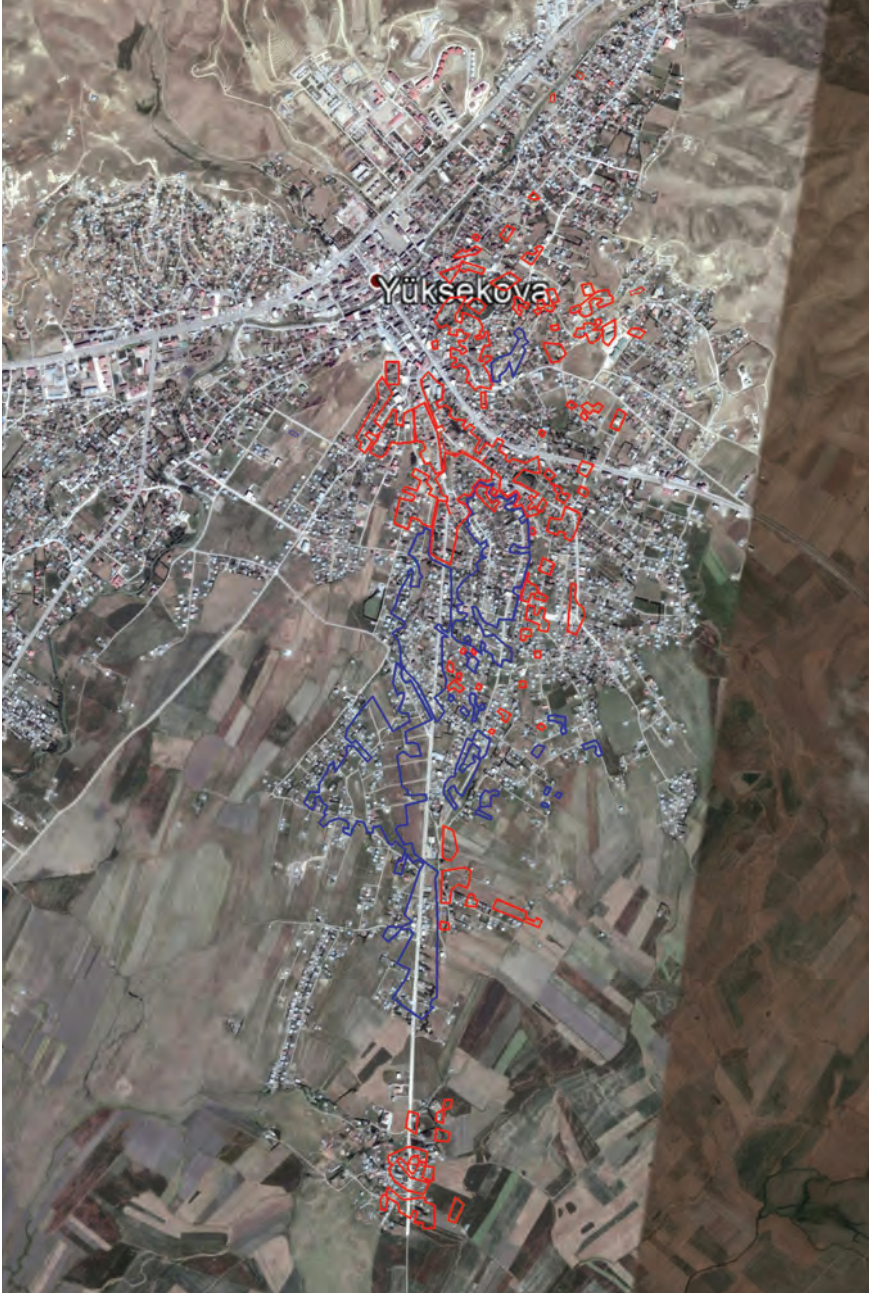

NÎŞANE

Qadên Avahiyên Hilweşiyayî



Qadên Avahiyên Zirardîtî



QADÊN KU HATINE HILWEŞANDIN

Xuyanga Peykê ya 19.05.2016'an

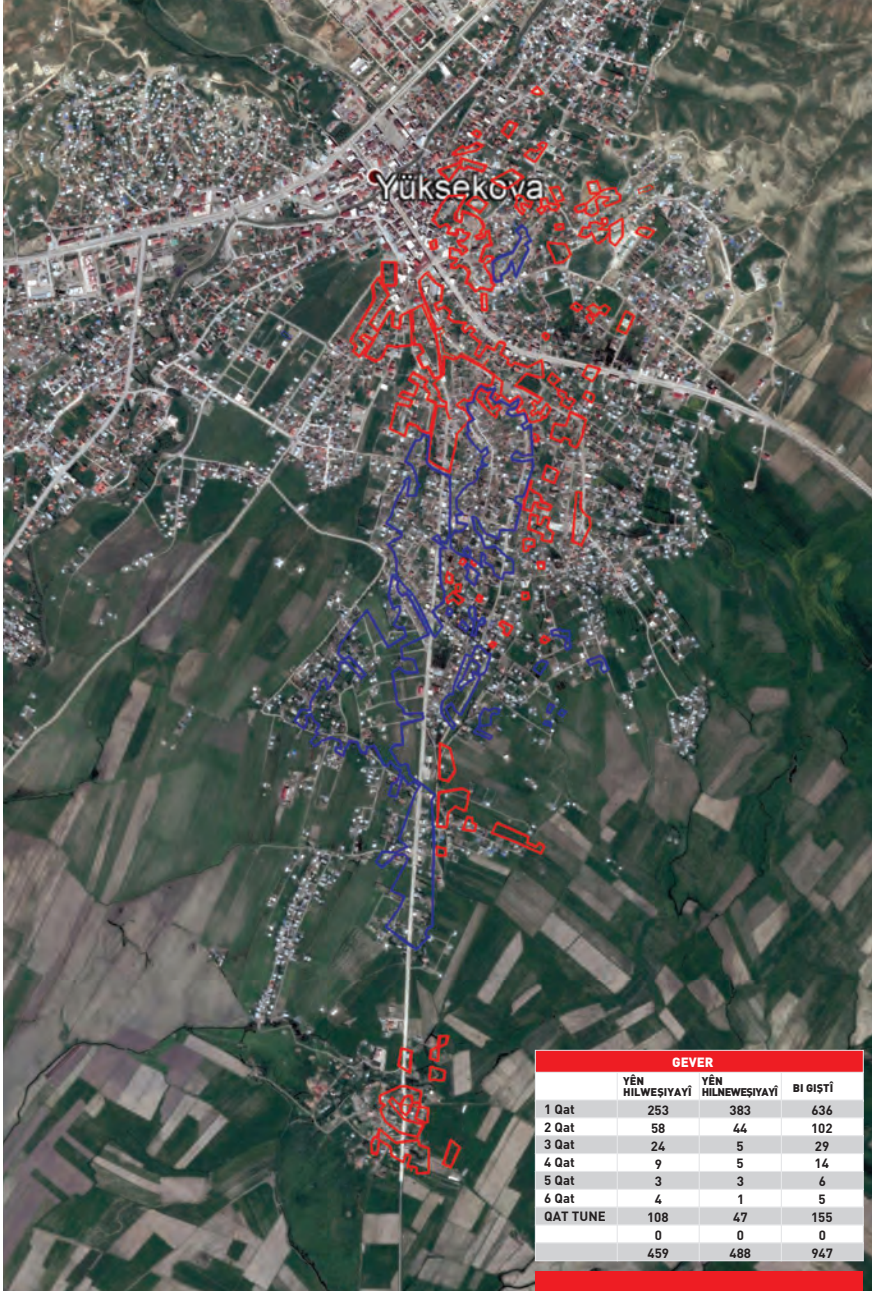

NÎŞANE

Qadên Avahiyên Hilweşiyayî ————
 Qadên Avahiyên Zirardîtî ————

Xuyanga Peykê ya 07.08.2018'an
Colemêrg/ GEVER



Akalin

Yüks

NÎŞANE

Qadên Avahiyên Hilweşiyayî



Qadên Avahiyên Zirardtî



Vezirli

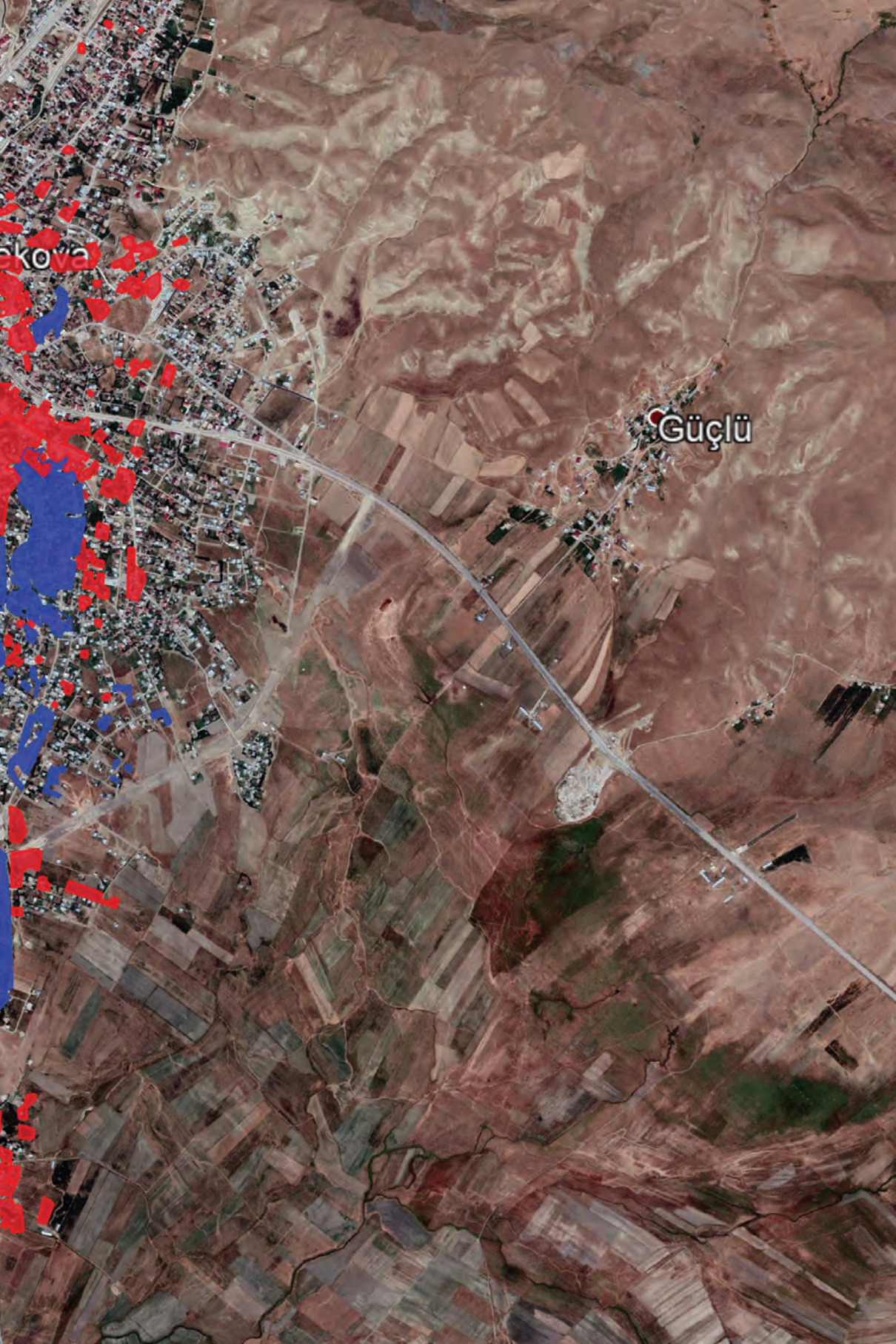

kova

Güçlü

KOÇBERÎ

Li tevahiya bajarên ku hilweşandin pêk hatiye koçberî jî pêk hatiye. Ev rastiyeke civakî ye. Di vê pêvajoyê de li wargehên ku şer lê qewimiye, nêzî 400.000 kesên bi darê zorê ji warên xwe hatine koçberkirin.

Li bajarên ku pevçûn pêk hatine, ligel hilweşandina avahiyan pirsgrîkên derûnî, civakî û aborî jî hatine jiyîn. Bi taybetî jî jin, zarok, kal û pîr mexdûrên herî mezin ên vê pêvajoyê ne. Di encama çavdêriyan de hat dîtin ku ev rewş di derûniya jin û zarokan de buye sedema travmayên girîng.

Koça ji van herêman bi piranî ber bi bajarên wek Amed, Wan, Êlih û bajar û navçeyên cîranên van herêman ve pêk hatiye. Di dema koçberkirinê de welatiyan ji derveyî serpehatî û bîranînên xwe, nikaribûne ti alav û amûreke xwe ya bingehîn jî xelas bikin. Vê rewşê di gelda ligel travmayê, xizanî û bê warbûniyê jî bixwera haniye. Piraniya kesên ku koç kirine li malên ku bi awayekî komî kirê kirine, di şert û mercên pir zehmet de di avahiyên ku binesaziya wan tunebûye de ji neçarî stirî ne. Dîsa, li herêmên koçberiyê zarok demeke dirêj ji perwerdehiyê bêpar mane. Bi her awayî hatiye dîtin ku şer û pevçûn bandorê li tevahiya jiyane dîke û dîsa pêvajoyeke hilweşîn û hilweşandinê ye.

Nexşeya Koçê ya li jêrê ji aliyê GABB'ê (Yekîtiya Şaredariyên Başûrê Rojhilatê Anatolyayê) ve hatiye amadekirin û belavkirin.

